大光報

廣州版（總社）

社長陳錫餘

登記證：京警字第二○四號

社址：廣州光復中路 電報掛號七四一一

電話：編輯部一五九一七四三 營業部一一八八五

新聞紙每份叁式捌號（每日出紙兩張）

報費零售每份基數式角（外埠另加郵費）

本日基數定為伍拾倍

五一髮臘 髮臘之王

BEGONIA "51"

中華註冊 僞冒必究

廣州各報出版春節聯合版啓事

各報社之訂戶本聯合版概不派送此啓

本會所屬各報社爲報導不致中斷起見於春節休假期內特逐大出版「廣州市各報聯合版」盡量刊載是日電訊新聞每份零售基數二角各地代理及廣告刊戶務希預爲訂購至

廣州市報業公會啓

李伯豪先生歐美攷察歸國歡迎會啓事

李伯豪先生出國考察歐美兩年現經歸國抵穗有期友好等爲示歡迎之意特籌備歡迎茲決定辦法如下（一）本月廿七日（即農曆十二月廿九日）下午五時在南園酒家歡宴份金每位基數十五元（二）二月一日（即農曆正月初四日）正午十二時在國泰酒家四樓歡迎茶會份金每位金券一百元（三）參加歡宴及茶會登記處（甲）光復中路大光報（乙）大南路力行中學（丙）惠愛東力行學會（丁）海珠中一號前鋒晚報（戊）惠愛中路寶珍祥飯（己）廣大路口丁卜蚊帳名家（四）份金請先期繳交以便彙轉（五）地點日期如有更改另行公告

協新呢絨專用瑞士嘉基顏料廠最新發明之羊毛防蛀劑整理

保証永久『不蛀』

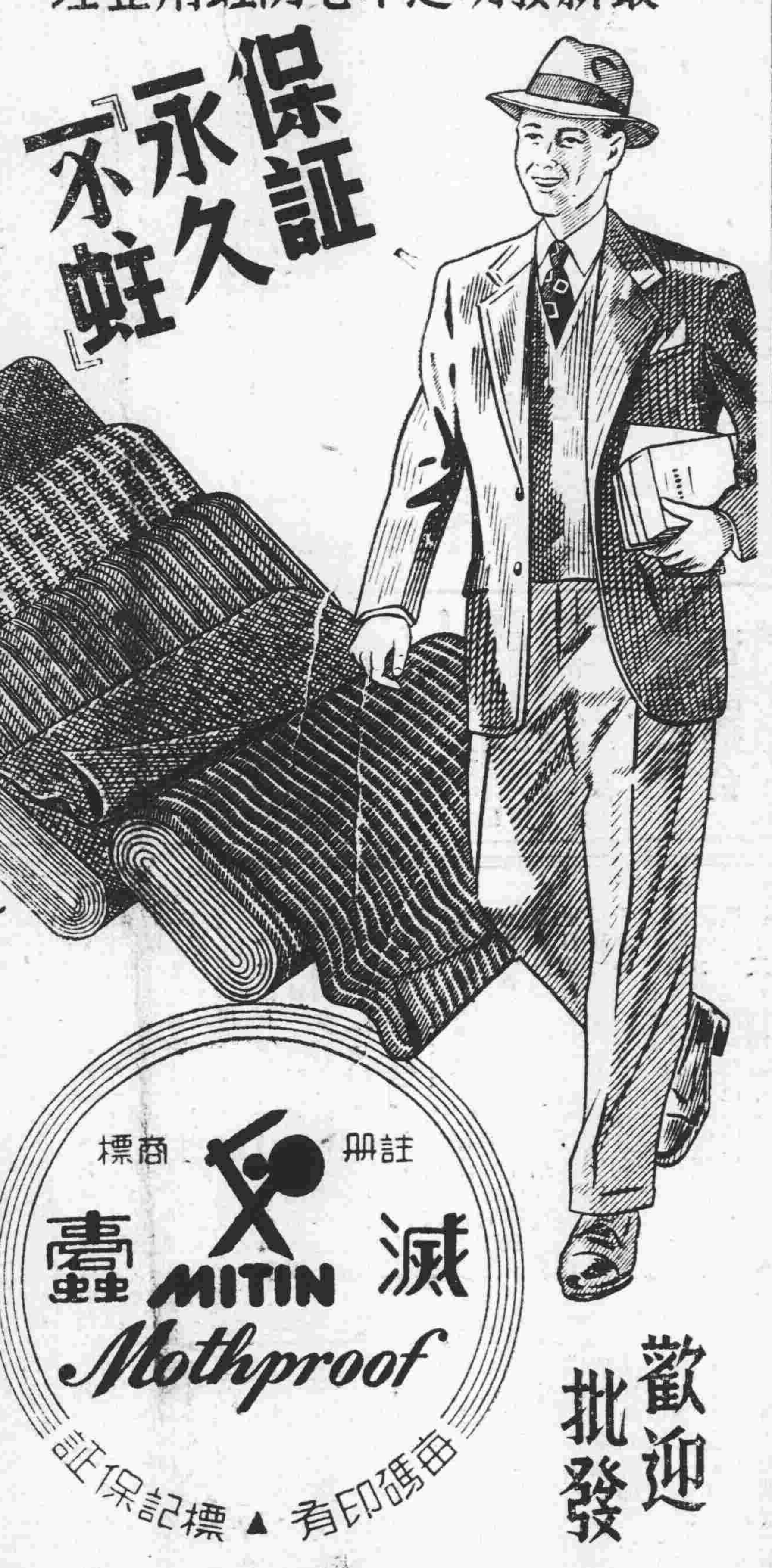

歡迎批發

協新毛紡織染公司出品

中國紡織物公司經售

地址：本市抗日中路十八號 電話：一一六四六·一一四七九六

美國防火油漆

廣州消防總隊特給証明書

香港滅火局特許及推薦

本市西湖路球塲公開試驗結果

兩間木屋同時焚燒結果左方髹防火漆之油之屋乾然不燬。

功效

不特防火 更能禦水 防止霉爛 抵抗氣候 經年不變 顏色齊備

用法簡易 店廠家庭 貨倉船舶 均宜適用 價廉物美 諸君光顧 無任歡迎

防火共裝飾合一 木材與帆布同髹

穗華貿易行

華南總經理

地址廣州太平南路嘉南堂三樓

電話壹柒捌叁肆 電報掛號玖捌肆玖玖

囍

李吳懿琴 長男永錫

趙友琴 爲 長女靜容

結婚啓事

謹詹於國曆民國三十八年元月廿六日在桂林舉行結婚典禮特此敬告親友

聲明異議啓事

今閱一月二十六日大光報刊載「大成堂受押多寶路一○二號大新元記染廠蒸汽鍋爐一個軸光樓一副蒸氣發動機一副訂明六個月本息清還如到期不並清還各上項機器自願斷議與大成堂」等云閱後不勝詫異查上列新元記染廠經理沈國元於三十七年十二月廿四日全部抵押與鄙人並向陳塘分局備案有卷可查何得再行另押別人除同沈國元交涉外故對於大成堂之受押上項機件事依法不生效力特此聲明異議如上

孫順通啓

聲明啓事

啓者現本舖門首標貼及報載霸崇典律師於三十八年元月十六日代陳樹德堂陳惠珍買受本市陳塘分局段內十八市原編門牌七十五號現編一四一號之舖業全座等公告查該舖業主陳應聰租受上開舖業訂明批期兩年幷商得業主同意出頂以港幣三千○七十四元三毛七仟將該舖後座建築完竣有字約爲據在陳應聰未與桑彥理妥轇轕之前勿論何人不得將上開舖業買賣成交除在本舖門首標貼及函達霸律師聲明外特登報聲明以免後論

十八市一四一號萬國鞋家司理人謝桑彥謹告

夏楚章 駱存斌 律師（代）建國貿易公司債權團代表鍾長等聲明啓事

據稱：「太平南路十一號建國貿易公司突於本月廿六日倒閉同人等損失不貲所有該公司房屋堆棧汽車輪船電話等物均在本團接收處分之列非得本團同意不得移轉除委請貴律師代爲去函各有關機關查照外特煩代爲登報標貼聲明」等語前來除標貼外合代登報公告如上

所有該公司房屋堆棧汽車輪船電話等物非得本團同意不得移轉

事務所：漢民北路卅九號二樓 電話：一二八三○

廣東實業有限公司換發職員証章啓事

本公司職員証章自卅八年一月廿五日起改換銅質圓形紅白圈白底藍字証章內鐫「廣東實業公司」字樣至三十七年度所發証章自換發日起一律作廢

珠江航業股份有限公司公告

茲定於三十八年二月二十四日上午九時在廣州新堤二百號本公司禮堂召開第四次股東大會並依章改選董事監察人敬希各股東屆時出席如不能出席得委託股東代理但不得委託非股東出席並由即日起暫行停止股票轉移過戶除分函外特登報公告

珠江航業股份有限公司董事會啓

律師彭超齡代黃燕翼堂黃劉氏通知聯和運輸行經理譚祝年交舖清租賠償聲明

據稱：「本人有舖坐落本市陳塘分局段內六二三路第一八二號門牌於三十七年七月租與聯和運輸行經營運輸生意訂明不得轉租及加多字號或頂讓別人及更換字號改營別業如有上列情弊任由業主隨時將舖取回又訂明此舖新修堅固無庸修改裝修間格不得移動如有損壞由舖客賠償有租約爲據不料最近派人前往收租發覺該舖客將地下一層分租與泗盛衡等字號又擅將二樓梯拆除將二樓墻壁鑿開另闢門口似此行爲顯屬故違租約請代通知該舖客（一）限於三十八年二月十二日以前將該舖全間交還業主（二）清租至交舖之日止（三）賠償損失以符租約而維業權」等語查屬合法除另函通知外合代聲明

事務所：小北路一七五號之一二樓 電話：一一八○○

鄧冠群律師（抗日東路三十八號）代聯興藥房承退聲明

據稱聯興藥房出頂人陳遂求承頂人薛永德到稱「現出頂人將自設聯興藥房全盤生意裝修傢俬等物出讓與薛永德承受加合記二字改用新圖章經營業經立承退契約出頂人同時離職後生意盈虧及一切店務與出頂人無涉定期本月二十六日交易倘日前對該號有轇轕未清情事務于期前與承頂人理妥逾期承頂人概不負責特請代爲聲明」等語合代聲明如右

事務所：文德東路十一號二樓 電話：一二一四

律師岑君讓代趙景康公告

據稱：「本人與友憑中買受黃明德堂黃明德個人自置前向黃植良買入之舖地兩段坐落本市東堤警察分局轄內德政南路第七十九號即原日紅廟前街第一號內經合意分編爲天地玄三地段其中地字及玄字段舖地兩段之自界線爲準經落定立帖定期本年二月十日交易如對上開舖地有任何權利主張者務須於交易前向賣主黃明德堂黃明德理妥或携同確證到貴事務所聲明異議否則一經交易概與本人無涉」等情前來除代標貼外合代公告如上

買受德政南路第七十九號內自編分割地字玄字舖地徵詢異議

事務所：長堤大馬路一九五號二樓 電話：壹七九式一

律師劉紹甫代劉故副團長雄標遺族對佛山高基福慶坊十六號房屋業權聲明

據稱劉故副團長劉雄標遺族現有劉雄標生前所置佛山高基福慶坊十六號門牌屋一間坐落佛山高基福慶坊三姜劉月英居住契證可據現該屋由雄妻劉月英管業並保存此屋紅契如有典賣非經劉氏等親自到場簽押不生效力誠恐被人冒名典賣請律師代爲登報聲明等語除標貼外合亟代爲登報聲明如右

事務所：廣州小北路二十號二樓 電話：一四六四七

律師姚鵬飛代聯成堂買舖預告

據稱：「憑中買受劉守廉逸堂劉守廉自置坐落本市西禪分局轄內龍津中路第一二五號上蓋連地磚瓦木石全舖一間井與舖客張梁秀英訂立交吉鐵定本年二月三日與賣主劉守廉立契交易如該舖有業權轇轕或與舖客未清者希於未交易前理妥一經交易概與買主無涉除標貼外請代登報聲明」等語合法特代登報預告如右

事務所：本市惠福西路南濠街二十七號二樓

梁宗武律師代業成堂訂買中華南路三十七號吉樓公告

據稱：「本堂憑中買受姚天傑前向曾建業吉地自行建築吉樓乙間坐落本市靖海分局段內中華南路三十七號（原三十五號）所有上蓋連地四圍墻壁及其他一切附着物件全部悉照登記證圖證經立帖交定訂明本年二月十二日立契交易如對上開吉樓有任何權利主張希於交易前與賣主姚天傑理妥一經交易概與本堂無涉請代聲明」等語除標貼外合代公告如右

事務所：德中路二百七十四號三樓 電話：一六三六八

聯合法律事務所律師范伯訪劉湜均代耀興堂買地聲明

據稱：「本堂憑中買受陳李文貞所有坐落本市小北分局段內德政北路門牌第六十號及第六十號之一屋地共兩段四至面積照登記圖證爲準先經立帖交定訂明本年二月十七日立契交易如對上開屋地有任何權利及一切法律糾紛者希於交易前與賣主理妥一經交易後概與本堂無涉請代通告」等語前來除標貼外合代聲明如右

所址：惠愛中路十四號 電話：一三四八○

蘇聲中小學招生

江蘇同鄉會主辦

（一）班級：（一）春季初中一年級新生（二）秋季高初中一年級插班生（三）幼稚班及小學一、二、三、四、五、六年級插班生（二）報名日期：即日起（三）考試日期：（一）中學：二月五日（二）小學：二月四日、二月七日、二月十三日（四）報名考試地點：（一）德宣西路德宏里本校中學（二）海珠中路濠畔本校小學（五）收費低廉環境幽美。

董事長張元 張作人 校長史瑩如 閔伯騫

崇德中學招生

試期	地點
二月七日及十四日	文德路本校

班額：一、春季初中一年級新生 二、秋季初中一年級轉學生

優待：一、廖族子弟 二、優秀學生 三、南來就讀學生

膳宿俱備 簡章備索

董事長廖鳴歐 副董事長廖獻周 校長廖偉青

高密中學招生

報名地點：廣州惠愛中路中央公園側雨帽街四十三號本校第二、四、六、八、十二路車可達

班額：一、春季高初中一年級新生 二、秋季高初中一年級插班生借讀生

試期：二月九日

優待：鄧姓子弟及優秀清貧學生

董事長鄧龍光 校長鄧剛

膳宿俱備 章程備索

八桂中學招生

試期：（一）二月四日（二）二月十七

班額：秋季升初中班春季高初中一年級新生暨春秋季各年級轉學生

優待：番禺籍生及外籍生一律由董事會發給補助金

校址：惠愛東路四十號 男生膳宿俱備

校長謝燕瑩

培中中學招初中小學幼稚園挿班男女生

教育部立案 教育廳 教育局

（一）班額：一、秋季初中一二年級春季初中三年級 二、小學各級及幼稚園男女生（二）試期：二月五日（三）報名：在寶源路本校報名

董事長趙恩賜 校長凌子鎏

金陵中小學招生

教育部 教育廳 教育局 立案

班額：春季初高中小學一年級新生各年級轉學生借讀生 試期：二月五日

校址：（一）中華中路三○二號之一 電話：一六二四一

校董：孫科 陳濟棠 張惠長 胡文燦 陳若勤 陳立夫 鄒魯 錢大鈞 鄭殿邦 陳錦波

校長李珮鳴

民生實業公司

祁門

新穎華麗客輪

設備新穎 安全舒適 防衛週密 自動滅火

省港定期班定本月廿七日下午十時開往香港停泊 廣州：長堤同安碼頭 香港：三角碼頭

售票處：新堤大馬路一九二號本公司 電話：一五一○九

長堤同安碼頭 電話：一五七八一

太平南路中國旅行社 電話：一六三五四

南京首要檢討現局
遷都廣州已有確期
傳將重新分區保持政府權力
局面明朗時蔣總統或將來穗

【本報特訊】上海廿六日外息：有關方面透露之消息：中國現政府內部對與共黨和談之意見頗已從若干跡象充分顯示其步調各殊，此項意見上之差別且漸在見諸事實。如原在京畿附近駐防之部隊，不遵守最高軍事當局之命令而自行南下浙閩贛等台五省即是。現李代總統與共方和談之決心已充分顯露，而部份軍政要員之不重視此決心亦已充分顯露。江南國民政府之組織即將分為兩途：一途仍以上述五省為根據而繼續原來方針；一途則在京與共黨進行和談，并成立聯合政府。後者是否將以李代總統為領導則不得知；惟恐：蔣總統將於局面稍形明朗時，即行由台飛穗，恢復執行總統職權。

【本報特訊】台北廿六日外息：聞政府有一新決定，即重新劃分一地區，以保持政府之權力，東南區（包括台灣在內）由李代總統負責，西南區由白崇禧負責，西北區由馬鴻逵馬步芳負責，而由蔣總統總其成，并聞美政府已暗示：將加速援助，以達到其在太平洋及遠東與日本，琉球，澎湖，台灣，海南島為一聯鎖防綫之目的。

【本報特訊】南京廿六日外息：外交部頃正式照會駐京各國使節謂：政府定在二月三日停止在京辦公，二月五日廣州開始辦公。外交使節等頃已作南遷之行動準備。可能係部份先行南下，美大使則正在等候華盛頓之命令。

【本報特訊】南京廿六日外息：孫科今晨決定將國府重心南移廣州，此即謂政府已決定以廣州為首都。

【本報特訊】南京廿六日外息：政府已決定遷都廣州，行政院定二月三日在南京停止辦公，二月五日在廣州開始辦公，各部會人員將於五日以前趕向廣州報到，部會首長將定於五日以前之一二日內離京飛穗，國防部已確定設在廣州。

【本報特訊】上海廿六日息：大局或有重大變化，聞美大使館頃接華府訓令，在任何情況下，隨國民政府移動，故日前來滬之傅涇波，今晨聞訊後忽忽返京。

【南京廿六日中央社電】邵力子，張治中二氏今晨自滬返京，旋即出席在總統府舉行之政務會議，報告滬行經過。各委員嗣就日昨中共發言人之談話交換意見。李代總統，孫院長，吳鐵城副院長，政府和談代表邵力子，張治中，鍾天心等，下午在孫院長官邸集會，對當前局勢，作廣泛之討論。晚間李代總統在總統府邀宴國民黨中央執監委會常委。又：李代總統私人代表甘介侯氏奉派赴滬，與上海各方面交換意見，頃以任務完畢，已於今晨自滬搭車返京。

【本報特訊】南京廿六日息：中央各機關正式依照計劃疏散，新聞局定廿七日啟程赴穗，部份職員已奉派至南昌待命。

【本報特訊】上海廿六日息：法新社巴黎電：此間消息靈通人士，認為李代總統目前所作之努力，即使其可為共黨所接受，一切必將失敗。釋放政治犯及改革政府，似不至受到重視。認為大量國軍自京滬區域撤退，係政府計劃在華南某地建立一抵抗中心也。

政府實行南遷之後
京滬可能局部和談

【本報特訊】上海廿六日息：在京聲明同意中共八條之立委張潛華今晨由京抵滬，聞在滬將與各界領袖商討發動京滬局部和平問題。

【本報特訊】南京廿六日外息：共軍距浦口三哩。京市參議會即將以北平為例，遣派代表渡江，與共軍進行京市和談磋商。

【本報特訊】南京廿六日外息：李代總統已允許南京市參議會在政府遷離南京後與共方進行和談。參議會日內將召集地方紳耆開會討論渡江與共方和談之問題。

【本報上海特派員羽翔廿六日廿一時卅分發專電】立委張潛華等今日來滬，與在滬立委參議員暨上海工商界，以及人民團體，共商應變辦法，在圖保京滬二地，他日依照北平局部和平之辦法，希望京滬一旦進入戰時狀態時，能避免炮火洗禮。一般對全面和平已告絕望，多以為人民生命財產計，求得局部和平為善法，故滬市聞人正努力於繼平津之後之局部和平，尤以上海工商界人士主張最力。

李代總統決定 繼續坐鎮首都

【本報特訊】南京廿六日息：市參議會代表定廿七日出城至浦口，與共方商談局部和平，請勿向城中發砲。今下午召開會議，與京中各團體交換意見。惟李代總統決仍坐鎮首都，督促和平之進展。

第二艦隊巡邏長江
江北各地情況不明
空軍亦已在鎮江對岸上空巡察

【本報南京特派員凌雲廿六日發專電】長江北岸各地情況不明，浦鎮電訊亦斷，有已失守說。共軍主力前鋒，刻距京約十英里，共軍廿五日入揚州，并佔鎮江對岸瓜州，已可以槍砲援[illegible]。一般人民對時局關心情淡，[illegible]北平局部和平實現，[illegible]精神鬆弛一原因。

【本報特訊】上海廿六日外息：鎮江電話，共軍距江北岸五哩。空軍已開始在鎮江對岸上空開始巡邏，空軍與地面砲兵及兵艦已有聯絡，發現共軍蹤跡時即將以無綫電指示發砲轟擊。江北渡江進入江南岸之[illegible]嚴密檢查，以防共軍便衣混入。

第二艦隊已在江面不斷巡邏，南岸國軍則正在趕築砲兵陣地。

【本報特訊】南京廿六日外息：共軍集結在南京東一百英里之江北岸者，已達四十個團。

【本報南京特派員凌雲廿六日電】東西雙鉗南海江岸之共軍，傳已迫近浦口，京中空氣更形緊張。軍事觀察家稱：共軍行動，頗有加強其政治討價之意味，或欲以砲聲助長共和談代表之聲威。長江國軍楊幹才部四軍已撤至浦口，長江防務已經半年餘部署，極為堅固，加以長江天險，強大之海陸空軍，共軍恐難渡江南進。

在滬美海陸軍 全部開始撤退
空軍機械已移至機場

【本報上海特派員羽翔廿六日十九時分發專電】美國駐華聯合軍事顧問團結束在華任務後，美國駐滬之軍事機關已陸續減少，百老匯大廈美海軍指揮所及外灘美國總部，已由美國經合總署及國際難民組織分別接收。美國陸海軍及陸戰隊均已於昨日開始撤退，空軍部份，亦已有一部器械將遷往龍華機場。

武漢外圍緊 共全綫沉寂

【本報漢口廿六日外息】武漢外圍，宜沙、平漢綫共軍發動小規模攻勢，國軍正予堵擊，調動頻繁。[illegible]此間人心恐慌，金銀價趨揚，銀元[illegible]，大批出籠。

【太原廿五日中央社電】太原週邊全線沉寂，東北線西嶺小股共軍陣地，經國軍還擊後，共軍回竄。

國航公司 否認還台
央航恢復陝渝綫

【上海廿六日中央社電】據國航公司發言人稱：該公司本辦事處並未撤銷，留平工作人員，尚有廿餘人，一切飛機降落及起飛時，仍保持原有狀態，應有之設備，如平市負責當局需要，民航機可至平，[illegible]情形許可者，該公司[illegible]。

可能恢復滬平綫班機。外傳中航公司遷台說，[illegible]公司始終以滬為中心，在滬工作人員，佔全公司工作人員百分之七十左右。

【西安廿五日中央社電】中央航空公司，為應各界要求，即起恢復陝專線，即日開始接受乘客登記。

李代總統 分電疆吏 各安職守

【南京廿六日中央社電】李代總統於廿六日分電各軍政長官，各省主席，各特別市長，各綏靖區司令官云：「總統蔣公以國家艱危，體念人民之痛苦，毅然引退，以促和平早日實現。宗仁依據憲法第四十九條之規定，於一月廿一日執行總統職權，業已到府視事，[illegible]尚望各安職守，同心一德，共赴時艱，[illegible]李宗仁，廿六日機印。」

谷正綱 辭職獲准

【南京廿六日中央社電】社會部部長谷正綱氏，因政院對共黨政策變更，堅請辭職，迭上辭呈，均經孫院長批示慰留，惟谷氏去志甚堅，復於廿五日下午晉謁孫院長，當面再行懇辭，并請准即日離京。孫院長鑒於谷氏態度堅決，當即面允所請。

美四工程師昨抵滬 指導改進華南鐵路

【上海廿五日中央社電】經合署派來指導華南鐵路工程之美籍工程師柏我希等四人，廿六日乘西北航機抵滬，將供職交通部，研究粵漢、浙贛兩路并後研究改進計劃及有關問題，然後將諸實施。

張學良準備下山
本週內可飛南京
莫德惠日內赴台訪張

【台北廿五日中央社電】中央釋放張學良，楊虎城消息傳出後，靜居新竹縣深山中之張學良氏，已於廿五日上午獲悉此訊。記者以長途電話詢問張氏近況，據張氏稱：渠已準備下山，惟截至五日下午止，尚未奉到中央之正式命令。預料張氏可於本週內先至台北，然後轉飛南京。按：張學良係於廿五年十二月與楊虎城發動西安事變，向當時適在西安、現已引退之蔣總統要求停止一切內戰，舉國抵抗日本之侵略。在事變日，蔣總統曾被迫留西安十三天，至同月廿五日下午時，張氏始陪蔣總統由西安飛洛陽，廿六日飛抵南京。張氏[illegible]被[illegible]判處徒刑十年，廿六年一月四日蒙政府[illegible]令特予赦免，但仍交軍事委員會管束。同年二月十七日，又蒙恢復公權，但并未恢復自由。抗日戰爭期間，張氏先後居住溪口，[illegible]沅陵及貴州之息烽，與桐梓諸地。卅五年十一月二日，[illegible]乘專機飛抵台北，三日[illegible]赴新竹縣境之井上溫泉居住，直至如今。依時間計算，張氏共已喪失自由十二年[illegible]個月，其住台時間，迄今共為兩年兩個月零二十三天。當渠居台期間，儘有莫德惠及張治中兩氏會赴井上溫泉探視，去年邵力子氏來台，雖亦會往訪，但未果行。

【上海二十六日中央社電】莫德惠氏於日前來滬檢查身體救濟事宜。記者今訪問莫氏，據告，將於日內赴台訪問張學良氏，交換對時局意見。

楊虎城遲暮了

【本報重慶特派員】[illegible]

遠東難民局 奉令不遷穗

【上海廿六日中央社電】據聯合國國際難民組織遠東局宣佈：中國政府前曾向聯合國國際難民組織建議，將該局遷往廣州，與國際難民組織總部之專門機構[illegible]在日內瓦總部電示：[illegible]故仍留駐上海。

岡村寧次 宣判無罪

【本報上海特派員羽翔廿六日發專電】日軍第一號戰犯中國方面派遣軍總司令岡村寧次，自去年八月在滬開庭受審後，因染患嚴重肺病，[illegible]延未宣判。[illegible]本月廿六日[illegible]今日下午五時，當庭宣判無罪。（中央社電）國防部戰犯法庭庭長石美瑜，于今午後五時宣判後告記者：岡村寧次一案宣判後，全部戰犯之案件，業已於二月底前結束。

邵力子（自右至左），張治中，張群[illegible]在虹橋療養院羅氏病房中談話。

上海和風轉向
甘張邵相繼忽忽回京去
和平前途還看不出眉目

【本報上海特派員羽翔廿六日九時發專電】[illegible]

【本報特訊】南京廿六日外息：孫內閣已決定向共方提[illegible]加和談應採政策之問題，作最後商談。邵力子今已返京。

【本報上海特派員羽翔廿六日十九時分發專電】[illegible]

楊氏本人現亦在神經失常了，每日生活，有副官一人，女用人一人，幼子一人相伴，楊氏已戴眼鏡，而兩眼昏花了。

社論 薛伯陵將軍長粵

薛伯陵將軍在百粵人士心情最苦悶的今日，翩然抵穗，並定今晨十時就職，薛將軍為百戰名將，又曾治湘多年，對於軍事和政治，都有良好的經驗，今日接任廣東省主席的職務，必能以其長才為廣東打開一新局面，這是我們所期望，而又是我們所深信的。

廣東自抗戰以還，雖算是一個安定區；可是因為時局擾攘的關係，廣東亦同時受到嚴重的影響。過去宋主席以中央大員的身份，主持粵政，對於糧食和建設，確曾奠下良好的規模，然在政治的一般情況來說，仍未能獲得顯著成效。尤其各地治安，與各級基層政治，更未能達到滿意兩個字，貪污之風仍熾，物價亦時狂起，故廣東雖說是一個安定區，然百粵人民的生活，仍然遠離理想的水準。

最近因為全國軍事的影響，廣東為全國的一環，亦連帶動盪，然廣東為革命的策源地，廣東人民均富於愛國與愛鄉的熱情，故今日的廣東人民都感到應該要在動盪的時局中，尋求穩定。薛主席於廣東人民此種熱望中，毅然担起重任，這一方面表現出薛主席的勇毅和愛鄉的熱情，而另方面亦象徵到廣東人期望安定的廹切。

治理廣東，也許和治理其他省份不同，尤其在今日的時局中，更應有一個更開明的方策。我們很感到廣東確然是一個特殊的省份，以歷史言，廣東是一個革命的策源地，以地域言，廣東又最鄰近外洋，故廣東是前進的而同時又最容易受到外來的影響的。如同最近國內經濟情形動盪，廣東最當其衝，物價的躍變，常居全國的領導地位；而各地治安不良，與乎走私的風氣，都因環境特殊而感到特別熾烈，都足為證。故治理廣東，最主要的是應該看出廣東的特殊性。欲求廣東的治，尤需要因應廣東的特殊性善為處理，始易為力。薛主席此次治粵，首先揭出「民之所好好之，民之所惡惡之」的政理道理，這是對的，我們深望薛主席能對這一個政治哲理，確實使其實現，那末，我們依相信廣東的前途，必然有最好的希望的。

為政之道，本不在多言，一切惟在實行，薛主席原是一個百戰名將，軍旅之事，第一個原則就是確實，政治之事，何莫不然？故我們很相信薛主席能言自必能行。但我們仍盼望薛主席於就任之始，就應立刻看出甚麼是民之所好？和甚麼是民之所惡，在今日而言：人民所最痛恨的為政治的貪污，所最反對的為一切束縛的制度，最苦痛的為各階層的種種剝削，而最憧憬的則為生活的民主與自由，政治的清明與實幹。故薛主席治粵，最宜針對此項事實，應興應革，均宜以大刀闊斧，明快手腕出之，廣東非不易治，廣東非不可為，實際上惟需對症之藥和實行的人吧了！

說到人，那末，我們很希望薛主席能對這方面特別認真，所謂為政在人，不得人，即不能治，這也是一個必然的政治哲理，故今後廣東的治者人選，我們認為：必須有慎選和廣求的必要，因為能慎選始無濫竽，能廣求始無遺賢，廣東既然是那麼重要的省份，何況更是在今日的艱難局面中，自然更非集中人才，共策群力不可。

其次，薛主席所揭櫫的「民之所好好之，民之所惡惡之」的道理，是最開明的道理，我們亦認為治理今日的廣東，必須採取開明的方式，然後始易為治，我們更盼望薛主席能貫徹這一個開明的良規。

總之，廣東今日的局面，是一個特殊的局面，薛主席以愛鄉的熱情，肩負無比的重責，我們領視他的成功，同時亦希望全粵人士協助他的成功。

政府發言人昨表示
中共應速派員商談

【南京廿六日中央社電】政府發言人稱：政府為提早結束戰爭，以減輕人民痛苦，一月以來，已作種種措施與步驟，[illegible]

邵張返京 滬行結果圓滿 準備行裝飛平

【本報上海特派員羽翔廿六日十九時發專電】[illegible]

孫夫人不入京
自由派和運興趣減退

【本報特訊】上海廿六日息：孫夫人對和談除表示贊成意見外，入京之行，已加婉拒。又據悉：自李濟琛等五十五人發表聲明，及中共廿五日廣播後，此間自由派人士，對和運之興趣遽減退。

政院會議正式通過
撤銷特庭釋政治犯
被停刊報紙雜誌准予解禁復刊

【南京廿六日中央社電】行政院今日上午舉行第四十一次會議，孫院長主席，[illegible]撤銷特種刑事法庭，[illegible]政治犯[illegible]釋放，[illegible]停刊之報紙雜誌[illegible]准予復刊。

在平美僑 均告無恙

【本報特訊】[illegible]

遠東經濟委會 自滬撤至曼谷

【本報特訊】上海廿六日息：據外電息，聯合國亞洲及遠東經濟委會，已自上海撤退，在曼谷設立新總部，暹政府已撥出現代化大廈，供該兩機構使用。

滬各行局首腦晉京 會商南遷事宜

【本報特訊】[illegible]

滬存金鈔傳大部南運 金券監委會無形撤銷

【本報特訊】[illegible]

北平幣制 比率擬定

【本報特訊】北平廿六日外息：[illegible]

政院新聞局 時昭瀛繼長

【南京廿六日中央社電】政院新聞局長沈昌煥辭職照准，派時昭瀛繼任。

中航專機 一架飛平

【滬廿六日中央社電】據中航公司悉：該公司專機一架，今上午十時四十一分由滬起飛赴平，下午降天津，當日下午載乘客飛青。

川康人事 又傳變動

【本報特訊】成都廿一日息：[illegible]

胡適將赴台

【南京廿六日中央社電】胡適廿五日夜車赴滬，將應邀赴台灣講學。

陳明仁否認 已失自由說

【漢口廿六日中央社電】武漢警備司令陳明仁將軍，近日京滬各小報傳陳明仁已失自由，陳氏認係奸人有意中傷，意圖擾亂治安，特向本社記者發表談話，予以否認。

傳綏察陝晉 擬局部和談

【本報特訊】南京廿六日外息：[illegible]

交部已命令 與共區通郵

【本報特訊】南京廿六日外息：交通部已下令，已恢復與共區通郵。

滬漢金價漲

【本報上海特派員羽翔廿六日發專電】[illegible]

東西雙方經濟集團 加強決戰吸收與國

芬阿及德奧蘇佔區將參加蘇方

美急購鉅額軍用物資運受惠國

【本報特訊】莫斯科廿六日外息：此間外交界人士對蘇聯與共五國所組成經濟互助委會，係東方對西方歐洲復興計劃之答覆。保加利亞，捷克，匈牙利，波蘭，及羅馬尼亞係於本月初在莫斯科會議上參加該委會。具有廣大資源之蘇聯無疑將爲該委會之領袖國家，惟目前並無跡象足以表示蘇聯將金錢資助友國之經濟，如美國之援助西歐以加速之復興。自戰事結束以來，蘇聯即以貿易協定與其集團下諸國維持密切聯系。此間外交界人士表示並不相信東歐貿易政策，將因該委會之成立而有所變動，英國外交界人士又揣測阿爾巴尼亞，芬蘭，及德奧蘇佔區將申請參加該委會。

【本報特訊】華盛頓廿六日外息：美政府已下令加速進行三十七億元儲藏軍用物資計劃，官方發言人謂：美政府已決定與平民競購必需之六十八項軍用物資，集高級官員謂此並非表示有新戰爭威脅，並指陳若干物資如橡膠，工業鑽石等因運至馬歇爾計劃受惠國而需加以補充。若干價值二千五百萬元之錳，銅，鉛，鋅，等將須在馬歇爾計劃國家採購，錳及鉛可在蘇聯等國採購，鉛則在南斯拉夫，截至目前止，當局已共動用該儲存計劃之十億元而準備於一九五二年中完成全部計劃。

【本報特訊】華盛頓廿六日外息：國會方面人士頃謂杜魯門於就職文告所提出由國際合作協助落後國家之勇敢新計劃，已由國務院進行擬訂細則。杜魯門係於星期一向國務卿通知採取是項行動，而艾奇遜因預料杜魯門必有是項行動，是以早已派定專家進行是項草擬工作。

【倫敦廿五日中央社合衆電】英外相貝文今日對外國記者協會發表演說，接受杜魯門總統之建議，援助一切開發落後之區域。貝文稱：對共產主義之最佳答覆，乃提供良好之生活水準，快樂，幷與西方文明取得聯繫。杜魯門深信彼能代表刻負責治開發落後之區域之一切國家發言。貝文又稱：吾人歡迎杜魯門總統之保證，吾人即將以所能控制之一切資源，用以達到保持吾人文明之目的。

組織聯合國軍隊 英美法立場轉變

德日和約談判前不採取行動 因礙於中國局面及東西冷戰

【本報特訊】成功湖廿六日外息：據權威方面消息：西方列強頃已放棄其已往所持之立場，而反對於德日和約未談判前先行組織保衛和平之聯合國際警衛軍。西方列強前本係要求成立該所謂聯合國軍，並指實蘇聯加以阻撓，因而使聯合國不能由言論演變爲有切實力之保衛和平機構。據通方面人士所透露：美英法三國已決定在德日和約未簽訂前不採取成立聯合國軍海陸空軍問題之行動，[illegible]

目前並無思想上之自由，個人如是報紙然，被遣返之日本戰俘係準備一餐飽而再度參加共黨以求一再度失業之日本作戰，若彼等將爲共產黨而奮鬥者，非係麥克阿瑟之日本。

美對日政策

賽珍珠撰文抨擊

統制思想驅向戰爭之途 軍俘返國投共藉博一飽

【本報特訊】紐約廿六日外息：著名女作家賽珍珠頃在聯合國雜誌上著文攻擊美國日漸成爲日本之唯一統治者，並正向民衆並無發言權之下一次戰爭之途邁進。渠謂接獲甚多日本人來函，彼等非係要求粮食，而係要求繼續彼等所謂：「今日日本與美國之思想統制」，此與美國之策並無所異，[illegible]

宋主席離穗廣播 告別全省父老同胞

搶購風潮平安渡過

【據廿四日稿】（七）當前國家，以種種原因，通貨日形澎漲，物價激盪，經濟動搖，本省在此時期，自應雖免影響，子文抵粵後，鑒于此係整個國家經濟關係，祇可從局部安定着手，嚴限游資南流，其時我廣州法幣對外幣之價值，較之京滙各地爲高，足以見市場上之通貨，較之京滙各地爲緊縮，去年八一九改幣令，須以後，子文即因地制宜，針對當時情形，展望未來趨勢，並不以硬性執行凍結方法，而求於法令許可範圍內，力求一切貨品有合理之價格，使物資不致遺逃規避，影響民生日用之供應，此外並嚴行禁止擅自套封倉庫，檢查商舖住宅，保障人民之合法自由，對此兩點，子文雖一時會受激烈之評擊，但我廣東得以倖免搶購米粮及一般物品之風潮，亦不致有如各地所感受之極端恐慌，人民仍照常安居樂業，區區苦衷，堪以告慰於我父老同胞，亦可引以自慰。

盈餘物資十八餘億

（八）我廣東經長期抗戰之後，民窮財盡，困苦不堪，惟一切軍政建設工作，未可或緩，子文竭思盡慮，決不以增加人民負担，另行設法舉辦事業，均係賴各方面之合作協助，在事同人之努力忠勤，除已籌撥之保安部隊經費外，在十五個月內，計所舉辦之各項事業，積存之各項物資，至今日爲止，約計有盈餘遠金圓十八億三千萬元，其中米糧盈餘五億五千萬元，燃煤一億四千四百萬元，省銀行四億元，實業公司四億四千萬元，物資調節委員會紗布食油等三億元，此項盈餘，均係物資，此後幣値縱有波動，而不影響盈餘之價値。

雖合爲之，[illegible]以上所述之盈餘，雖係由於省府與各方之合作所致，但均爲全省人民之資產，[illegible]亦希望繼任者本此基礎能繼續努力，以爲建設廣東新省之基金，[illegible]

用人惟賢 絕無浪費

（九）子文在政府服務多年，絕未引用私人，或浪費公款，此次來粵，一仍過去作風，[illegible]

整編團隊 綏靖地方

（十）[illegible]

（十一）[illegible]

菲駐華公使定月底返任

【馬尼剌廿五日中央社合衆電】菲外交部發言人稱：菲駐華公使謝伯襄，將於一月底前返南京任所，謝氏將先赴滬，次抵南京。謝氏昨日於季里諾離此前，曾偕菲外次尼利晉謁季里諾總統。

暹巴眞府大火 華僑損失大量

【曼谷廿六日中央社專電】暹羅東部最大商業中心巴眞府，日前被火焚燒一大半，據估計損失總數達三千萬暹幣以上，住屋被焚約一千棟，居民多已無家可歸，其中華僑尤多。巴眞府在曼谷東一百五十四公里，所有自越南入境之貨物均須取道該地，披汶第一次任總理時，曾宣佈禁止華僑在該地居住，但在日本投降前一年，乃寬亞拜横任總理時，復又解除上述禁令。

以色列普選半數統計顯示 對臨時政府有利

總理所屬左傾勞工黨佔優勢 英承認以動機須向阿盟解釋

【本報特訊】達拉維夫廿六日外息：以色列國於星期二日舉行首次普選，以產生和平時代之政府。選民所選舉產生者係制憲大會之一百二十名議員，此制憲大會將組織政府以代替現行之臨時政府，並製訂憲法。因以色列國現係與阿剌伯諸國站于武裝下停火狀態，選舉結果將不能於星期五前發表。至官方當局禁止發表未完之選票統計，參加投票之選民極衆，惟並無嚴重之不幸事件發生，事實上，一般民衆似係以休假日之心情參加投票。

【本報特訊】達拉維夫廿六日外息：以色列國選民似已贊成其誕生甫告八個月之多黨臨時政府，達半數之選票已獲統計，溫和左傾之勞工黨，已獲百份之三五點五選票，現任總理賓格安斯即係該黨參加提名競選者，共達二十一個政黨以上述普選結果表示，以色列國將繼續採取其謹愼之外交政策，[illegible]而竟得渡八個月之嚴重危機階段。

【本報特訊】達拉維夫廿六日外息：選舉所官員頃宣佈，現已統計半數之選票，臨時總理賓格尼安之社會主義瑪帕黨獲百份之三十五選票，[illegible]

廿六日外息：英國頃暫延宣佈承認以色列國，以向其自治領及阿剌伯諸國解釋採是項行動之原因。外交部人士指陳英內閣於星期一即已通過承認以色列以促進西方列強在中東之團結。又謂英外長貝文可能於星期三在下院爲其巴力斯坦政策辯護時，並宣佈承認以色列。

四國印尼問題提案 可能原案獲得通過

埃要求下令荷軍撤退

【本報特訊】成功湖廿六日外息：埃及頃要求安理會下令荷軍立刻自印尼共和國境內撤退，印度及菲律濱均支持是項要求，惟並無一國提出一正式修正案。[illegible]去週中美挪古所聯合提出之提案。安理會定於星期四復會，使印尼代表得獲準備，而發表聲明，若干代表謂安理會可能於星期四日票決該聯合提案，就目前之跡象而言，該案能獲安理會通過之可能性極大，蘇聯於去週曾向之備置攻擊，惟據可靠方面消息，蘇聯將不向之運用否決權。

美出動飛機起重機 在霜雪中搶救牲畜

【本報特訊】芝加哥廿六日外息：空軍飛機，陸軍起重車，卡車等，頃大規模出動，展開「戰鬥性」行動，以援救在美國西部爲霜雪所困之畜類，是次之援救行動乃歷來之最廣泛及最龐大者。目前美國西部仍積遺嚴寒，大雪及洪水所襲擊。參院委會已通過緊急撥款七十五萬元以進行救援工作，計由加州西部起至遠哥達斯州止，共有十萬頭以上之牛隻及一百萬頭以上之羔羊爲霜雪所困，若干地帶溫度降至華氏表零度下四十度。

百餘萬牛羊陷重圍

薛將召集東南亞國舉行區域性的會議

【馬尼剌廿五日中央社專電】官方人士頃表示，菲律賓可能於德里會議之後，在此間召開區域性之會議，將討論共同利益。據悉：此次會議將嚴格限於東南亞國家，因新德里會議之十五國組織範圍大，利益有衝突也。

【本報特訊】倫敦[illegible]

彭區電告安理會 羅島談判獲進展

【成功湖廿五日美國新聞處電】聯合國代理調解專員彭區本日告安理會謂，以色列與埃及在羅德島舉行之永久休戰談判或有成功希望，雖過去數日中雙方在觀點上曾發生重大異見。彭區在自羅德島發表之電報中稱：「有關停戰協定之談判，在初步階段已獲極好之進展，惟在過去數日中雙方觀點上曾發生重大異見，然談判仍在繼續進行中。」[illegible]成立協定依然有望，本人深爲遺憾之一點，即本人未能就談判[illegible]

美促法承認 支持保大傀儡政府

利用抗拒越南共黨

【本報特訊】[illegible]

美參院外委會核准 韋伯接任副國務卿

【華盛頓廿五日美國新聞處電】[illegible]

法義共黨領袖呼籲 參加蘇聯和平陣綫

【本報特訊】羅馬廿六日外息：義共黨領袖陶里亞蒂頃呼籲全世界共產黨員爲和平而奮鬥，[illegible]

佛朗哥令議員 宣誓向他效忠

【本報特訊】馬德里廿六日外息：西班牙佛朗哥元帥頃於最近下令，[illegible]

美定二一爲自由節

【華盛頓廿五日美國新聞處電】杜魯門總統今日宣佈二月一日爲全國自由節，[illegible]

大會所通過之聯合國人權宣言之目標，[illegible]

吉田謀拉攏保守派 對付日共膨脹勢力

訪民主黨犬養健籌組聯合內閣

【東京廿九日中央社專電】吉田茂首相今日下午發表第二次[illegible]

【東京廿六日中央社專電】[illegible]

【香港廿六日中央社合衆電】英人主辦之南華日報著論批評[illegible]

經評

東歐經濟互助

廿五日的消息說，蘇聯及東歐五國，包括保加利亞，匈牙利，波蘭，和捷克斯拉夫，以與馬歇爾計劃相抗衡，設立了一個「經濟互助委員會」。合衆社因此就把這件事稱之爲：「他們自有的馬歇爾計劃」。據說這一委員會，以討論東歐各國的經濟合作，互助之間的經濟合作。莫斯科舉行過會議，[illegible]

聯合國粮農機構 籲增產解決粮荒

【華盛頓廿五日美國新聞處電】聯合國粮食農業機構今日發表報告[illegible]

民航空運隊標售破爛飛機公告

（一）該批鋁料將由出價最高者承購（二）本隊有權拒絕任何或全部投標單（三）本隊得酌情將該批物資分批承購（四）投標者須於開標日上午十時半以前繳交按金（五）投標者若欲知其他細則可向供應處李主任詢問

本隊現擬標售破爛飛機約十五架有意競購者可於即日起先移玉天河工程處接洽領看並訂於二月三日上午十一時在惠愛中路（國貨公司四樓）本隊辦事處當衆開標茲訂定章程如后

廣州市婦女會通告

本會行將改選茲定期本年一月二十日起至同年同月卅一日止爲會員登記期間凡屬本會會員希於規定期內每日上午十時至十二時下午三時至五時來會辦理登記手續爲要右通告本會全體會員

常務理事 陳慕貞 李瑞珍 雷素琼 沈花芳 鄧不奴

粵海安鐵輪出租

載重三百噸客位一百五十名時速十二哩重新裝修不日出廠

嶋有意承租者請到本市哲生一路五二號廣安企業公司面議 電話一六一八六

房屋租售

（一）市中心區四層石屎樓面積八十井有建築四十井大廈出售（二）住宅區二層或三層石屎建築幽靜或繁盛區域均有宿舍住宅適用出售或租賃均可（三）吉地大小多段出售

欲知詳細請撥電話一六二四一號長安建築行地址中華中路三〇二號之一

買地聲明

本堂憑中買受夏彝臣自置吉地一段坐落廣州市河南鳳凰崗新民大街坐南向北深濶左右四方均照登記圖則經交定立帖訂明卅八年元月廿捌F立契交易如有來歷不明任何轇轕未清請於交易期前與賣主夏彝臣理妥一經交易概與本人無涉 黃矩民

四層大廈出售或租

位於長堤繁盛地區適合酒樓酒店寫字樓之用（二）位於廣大路區適合住宅之用共兩間每間三層半每層一廳三房水廁浴室俱備

如有合意請撥電話一五一二二謝一六三三二黃君接洽

承讓聲明

茲因沈同協堂伯珩曹科元堂偉明兩君將所佔有謙記雜之股份全部權益及業自願承讓與本堂承受如有權利糾紛者請於二月五號前向記發給沈同協堂之股冊前經登報遺失作廢特再聲明否則日後不得發生異議至於謙記號啓

廣州市糙米欄謙記號 通訊處一德中二六九號明興行

自用手車數輛廉價出讓

如有願意承售者請到大光報廣告部或電話一一八八五詢問便知

買屋聲明

本人憑中買受何善行即何季芬自置吉屋壹間坐落惠福分局海珠中路祥龍里第四號內便過上蓋連地四圍墻壁磚瓦木石電燈俱全深濶依地政局所有權狀圖爲據經標貼交定准期國曆卅八年弍月壹日立契交易倘有任何轇轕請期前向賣主理妥一經交易概與本人無涉特此聲明 梁兆文啓

買田啓事

本堂憑中買受李三興堂祖遺稅田地寮塲坐落清遠縣廻瀾鄉土名石坑寮李三興堂名下田地寮塲內李寶昌堂所佔九份之五面積簽號均按田賦登記圖冊爲正經立帖交定准期卅八年農曆元月內交易清楚倘有重典重按及華洋轇轕各項未清手續等情希於期前與賣主理妥一經交易概與本堂無涉除標貼外特此聲明 維德堂同啓

買田告白

本堂憑中買受合勝堂羅國全自置田地三畝坐落廣州市西山分局段內西村四約村前土名橫枝崗面積四至照登記確定證爲據經立帖交定訂期卅八年二月十五日交易如對該田地有任何轇轕未清或有權利關係者請於交易期前與賣主理妥一經交易概與買主無涉特此登報聲明而免後論 李德蔭堂謹啓

買船聲明

本公司所屬順德糖廠之「興華」「興中」兩輪及由「新廣東」實業公司所屬「興順」輪拆下之蒸汽機爐已由本廠備價購受交易清楚嗣後該兩船及機爐概由本廠永遠管業如有華洋轇轕未清請與廣東實業公司清理本廠概不負責特此登報聲明 新中國和記造船廠啓

大批房屋 地產供應

租賃購買 悉聽尊便 高雅繁俗 豐儉由人 請速來洽 以免向隅

大地置業公司 地址：六二三路十八甫南六號 電話：壹零叁零六

分特 佈備 全專 市車 各接 區送

羊記糖菓餅家

賀年禮品 式俱備

中西糖菓 脆皮煎堆 鮮明中菓 信豐瓜子

廣州一德東路 電話：一一六八四零

火柴的故事

葉紅

有什麼比一根火柴更卑微，更不足道的東西呢？然而有些時候，它卻會給你相當的麻煩。我們有一句老話形容一件事之沒有困難，說是「容易過借火」。其實這句話也有時間和空間的限制。生火最利便的是火柴；戰時在內地的生活過的人總知道火柴的實貴。一盒火柴賣上幾十塊錢，是否劃得着還很成問題。在農村中，大部份人取火的方法已經退回先祖時代，借助於鋼片和火石。不要說買一盒火柴是不容易，就是向人借一根火柴一用，也是十分困難的。

事實上，在火柴賤價的日子，有時要找一根火柴也並非很容易的。有不少的人經驗過在急需的時候找不到微妙的苦處，這微妙的苦處簡直可以測驗一個人的脾氣和性格。人在「意不屬」的情形中，儘管會犯着手上捏了火柴卻四處去找尋火柴的胡塗毛病；但是當他一發覺到火柴就在自已的手頭的時候，那種快樂的心理是無可形容的。相反的事，焦急地找尋火柴而終於在一個地方找出來了，滿懷快意的推出斗子，卻發覺那只是個空盒，最溫和的人也會氣得把盒子一擲，而暴燥的傢伙呢，箭直會給那一剎那的幻滅的悲哀刺激得跳起來了。

我沒有跳起來，但——我有過如下的經歷——吃過火柴的苦。我的紀念冊裡有一頁留着這樣的題句：「深夜有香烟沒有火柴，是很討厭的事！」這兩句話留着一個有趣而難忘的記憶。

那是一個夏夜，我應一位攝影家C君的約，到他的攝影室去作長夜談。在那裡，除了C君夫婦，另一位朋友和我，還有一位×女士，這位×女士的名字是多年前在中國影壇上曾發射過光影，而近年來提起了還叫人懷想的。在離開了電影事業經歷了一段波折的生命途程以後，她已經變為思想非常進步的女性；地的通過了智識修養而發出來的動人的議論和淡吐，都為她辯明了社會所加於她的好些不利的描繪是多麼誤解和無聊。為了要使我在思想上認識這樣一個人物，C君就在約好她再度會面的日期給我一個電話的通知。

當我完結了報館的夜勤工作，坐在C君的攝影室裏的時候，已經是午夜了。五個人圍着桌子坐着，開着毫無拘束的談話會。桌子上除了紅茶，放着一罐五十枝庄的香烟；大家藉尼古丁的刺激支持談話的興致和防禦精神的疲倦。時間就是這樣消磨過去。有烟癖的人並不覺到抽烟於他是一件事的存在，只有停止了抽烟才意識到是一件事情。而有意味的談話更足以使人增加抽烟的次數：往往是無意識地拈上手，無意識地點上火，事情是簡單而又自然得沒有半點障礙。

但是到了兩點鐘以後，問題突然發生了：有一個人拈了香烟卻發現火柴盒子裏沒有了火柴。這一發現不期然地打斷了正在高興地進行着的話柄。大家都從一睡談話熱忽氣園中醒覺過來而感到一問題的嚴重。如果是別的時候，我們一出門隨便往那裏都可以買到火柴。但此刻到什麼店舖都關上門了。要想用錢去買已是絕望的事，惟一的希望是在室內出現奇蹟：也許在什麼地方能發現或半盒火柴，甚至一根也好。於是全體動員去找尋了。——還有什麼比一個人去找尋火柴時的心情更緊張的呢？那一種幻得幻失的情緒簡直沒有方法形容的。一個有家室的人平日沒有多置備幾盒火柴〔或者本來是置備了的而現在用完的恰巧是最後一盒〕，這才是奇蹟。因爲有了後者的奇蹟，自然就難得出現前者的奇蹟了，因此我們終於失望了。大家騷動了許久，卻是一根火柴也沒有尋出來。還眞是一個大悲劇！

談話還得繼續下去的，因爲沒有地方睡覺，大家早就決定了談到天亮。但還是怎樣的一個缺陷呵！如果根本連香烟也完了倒也好過，偏是有着香烟沒有火柴，簡直叫人感覺到世界上沒有比這更不合理的事！要怨恨是可笑的，不怨恨，卻又如何排遣這種心理呢？就因爲這緣故，一個整夜的長談都顯得失意味了。結果這夜談了些什麼，印象十分模糊；而找不到火柴的故事，卻成了這一夜最鮮明的記憶。因而使C夫人事後在我的紀念冊上留下上面那一個題句。

還有一次：我乘船渡海。那隻船得走三刻鐘的海程，每隔一刻鐘才有一班。爲了要趕上那快要開行的船，在匆促中我竟來不及買一包香烟，甚至一張晚報。沒有一種境界比人閒着沒有東西消遣更苦悶的了。我在詛咒自已的愚蠢：趁早一班船究竟有什麼好處！即使沒有香烟，但如果有張報紙，不是免了目前的寂寞麼？同時在頭等座的沒有多幾個乘客；除了我，只有兩個女性在挨近船尾的那一頭。憑了她們的談吐和衣飾，看得出來，她們都是智識份子。如果美國社會，我可以像在電影中一樣以一個孤身船客的身份，徵求地向她們說：「原諒我，我可以同你們做幾十分鐘的朋友麼，小姐？」於是我立刻可以有搭訕的對象。可是我到底是中國人，就算彼此是智識份子，也沒有能够那樣做。我只是默然地咀嚼着自已的寂寞，時間過得難耐地長。

船走了大半天的路，我看見她們中的一個一面打開手提包拿出一包香烟來，兩人各自抽出一枝香烟，但是從她們要微帶點焦燥的神色上，看出了她們正缺乏火柴。我忽然生起一個天眞的幻想：如果我身上帶有一盒火柴，我該可以換到一枝需要中的香烟了。把需要交換需要，我想是最合理而不致是唐突的事。可是我摸一摸口袋，卻倒霉得連火柴也沒有。就在這個時候，意外的卻也是意中的事情來了，她們四處張望，發現她們之外只有我一人，其中一個便向我走過來，客氣地問我有火柴沒有。有這麼樣的奇事！但是我氣得不顧再繼續問下去了。回到原座的時候，我眞不知道怎樣說話的好。我慚愧地接受着那位失望的小姐客氣地致謝……

……世界上一切事物都是如此：當我們滿足的時候，決不會認識它的好處；只有在缺乏的時候才顯出它的眞價値！有什麼比一根火柴更卑微更不足道的東西呢？•

這算是唱什麼

過時小詠　白英

商店的行頭最整齊，
架櫃上都是光光的，
皮鞋盒子獻唱空城計，
模特兒表演美人大脫衣。
日上三竿大門還不開，
一到黃昏大門關起來。
這個門口大演全武行，
那個門口排着長蛇陣。

寅時唱的是打虎傳，
卯時就唱捉放曹。
黑市生意擺出殺手鐧，
過關斬將步步高！
金蟬脫殼物資玩魔術，
小市民一齊進了連環套，
五娘吃糠變成吃樹皮，
打魚殺家變成壓軸戲……

變了的玲（三）

郭矯如

這可把我嘔急了，報復似的說：「結婚的日期，還沒有決定，總之，到結婚的時候，我再通知你。」

話剛出口，就覺得不安，我正待改口，便聽到她輕笑兩聲，笑聲裏似乎有點異樣，我趕忙把話岔開。

「我不願談論這些，我倒想聽聽你這幾年的經過。」我帶笑的說。

她遲疑了一下，才一個字一個字的答道：「你有聽取的興趣嗎？」

「這並不是興趣，而是關懷！」

「關懷？」她下嘴唇向外一撇的說：「可是你現在的關懷，已經遲了！」

我不知該怎樣答復，一聲也不出，用沉默代替了困難的回答。

她，又斜倚沙發上，眉尖微蹙，兩個星星樣的眼睛，凝視着天花板，臉色忽然嚴肅起來，好像獨白似的說道：「六年前，不，還要推早一年，那時候，我太幼稚了，竟糊裏糊塗的把希望的種子，播種在一個偽善者的身上，把純潔的愛情，也默許了……過了一年——也正是我在……讀書的那年，又有一個人……來一……熱烈的溫暖的手」——……過來一眼。

我默然的看定她。

她定了定神，接着說：「當時我的內心，是多麼苦惱和矛盾呵！我不知該怎樣才好，接受他的愛嗎？不能！因爲我的心上早就有了一個人，絕對不能再容許擠多一個進去；拒絕他嗎？似乎也不應該。我只有期待，期待着將要來臨的變化，果然緊接着那個僞善者，他披着一件熱情的甜蜜的糖衣，向我瘋狂的襲擊，脆弱幼稚的我，失去了理智，把握不住奔放的情感，終於……」她嘆息了一聲。「一直過了兩年，我才知道上了當，明白了自己過去的糊塗！」

我依然沒有答話。

她坐直身子，掠一掠頭髮，又燃上第二枝香烟。她用大姆指和中指夾着烟，而用食指輕輕地揮着烟灰，我眞驚佩她那抽烟手法的熟練了。

跟着她對我敘述她那婚後的生活情形和離婚的經過。她說婚後怎樣地服服貼貼的做着一個賢妻良母，怎樣地屈服在傳統的命運裏，不能抬起頭來，怎樣地知道了他的家鄉老早有了妻子兒女，又怎樣地遭受着丈夫的摧殘迫害和被逼離婚……

……我默然的聽着，心裏在納悶：爲什麼這樣漂亮的可人兒，偏碰上虛僞貪卑的一個僞善者？爲什麼這樣一個跳跳蹦蹦潔白無瑕的女孩子，偏會變成這樣頹廢和妖冶？……

墮落了，這人

謝絕

我到了澳門的第三天，才到中央酒店的二樓去白相，目的并不志在搏贏一萬八千元的「番攤」「牌九」，好去開一回够體面够排塲的「蟾蜍局」，飲一餐「勝利花酒」。而主要的企圖還是帶着過客的心情，隨便地去作舊地重遊，看看那位聞名賭塲的「骰寶皇后」。我明知道一別十年的少艾，至今也該變了「半老徐娘」了，但好奇的心境竟驅使我如此想入非非。

我步出升降機，下意識地摸摸衫袋里的幾張薄薄的鈔票，一個神智的很迅速的決定：拿一半作爲我的「英雄本」，一半留作歸途的川資，眼看塲內過千的與命運搏戰的「一群」，在喜怒哀樂的氣氛里聚精會神地下注，可是無法擠得進去，心想先看看那位十年不見的「名花」，男女老少都集中到「骰寶」枱，倒顯得異常冷落，那小方格板，我凝神地瞧着花碼，最後的「一皮」攤子，證實了一「攤」的數字：

「二一二一一三一一三」
「三四二一二一二三一一三」

「老陳，怎樣？」我告他道：「一點煞氣沒有，媽的，走雞大吉！你看看「攤路」吧，當然買「姚」啦！」

「姚」的，下注也贏的吧！」老陳膽小如鼠，舉棋不定的問我：「盲目買啦，你看攤官神不守舍，一點煞氣沒有，你信不信我倒便買「跳」？」

揭了盅，攤官撥了三下空拳便吵：「四」！」「我×你老母，這個「四」！」全場笑着，英雄們爭論着「戰畧」，老陳看看我苦笑着。兩樣賭都不過，命運最可靠！

我們再賭了幾個回合，結果我一半的錢是輸光了，老陳倒意外地發了點小財，他有點沾沾自喜的先行離塲返旅店去。

我摸着袋子里剩下來一半的鈔票，心裏有點不忿氣，痛惜着剛才輸走了的……一陣矛盾的心理交戰着，我如何處置它呢？

背後突然有一聲音叫：「亞華哥！」回頭一看，原來是一位扮得花枝招展的中年婦人，我定睛看看，隱約認得她是十年前在茶樓相識的×太太，於是我表示歉意：「呵！是×太太，許久不見了，險些不認得你呢！」

「是的，一點不錯，這年頭過得太慘了，人事一滄海，遇到許多熟人都不認得我了！」言下不勝感慨。

「×太太，你的家人都好吧？祝福你！」

「亞華哥，別再這樣叫我，叫我阿七好了，十年來傷心事太多，不堪回首，算了吧！」她不能抑住她的情感，開始啜泣起來，低着頭又說：「七哥離開人世兩三年了，孩子也……得很瘦，我沒有本領去搶劫去偷騙……我總墮落了，我對不住七哥在地之靈……」

無恥地撕裂了人的眞性，我陷於極度的苦惱，我沒有勇氣再追問她過去的生活狀況和居住的去處，我找不出一個恰當的言詞，可以眞眞撫慰這個悲慘世界的苦行者。她拭乾了淚水，換過笑臉向我說：

「華哥！我走了，你常常來這里的嗎？我們會常常見面的！」

於是她一默默的落了樓，我看着她的背影，我彷彿看見她背負一個白色的十字架。

睡眠的迷信

懷空

衛生部許可證防字十三號
美國細菌學研士
彭利痘苗
各大藥房均有發售
總發行　廣州西路四五八號四樓　電話一二二五四

大華
雷電華出品　哀艷曲折大悲情巨片
命生不辰！飽受刺激！命宮磨蝎！好事多磨！三次結婚！三遭奇幻！男子愛她！命帶煞星！
美艷明星　娜蓮第
一絕代美人　兩位主角
柏顏雅恩　威
李門珍合演
The Locket
BRIAN AHERNE　GENE RAYMOND
LARAINE DAY　ROBERT MITCHUM
洞房花燭夜
一點正　兩點半　六點　九點
加映　彩色卡通
RKO RADIO

新星戲院
即映美梅品荒默情片　巨至野豔出品　全部最艷七彩
綠野恩仇記
格高　柏珍　文小　羅杏　主演
力利、惠。歐德曼
下期農曆元旦放映　未來世界
羊城
即重映俠侶奇粵名片　日映艷笑趣語片
地底迷宮
新馬師曾　小燕飛　伊秋水
△名曲四闋悠揚悅耳▽
下期元旦獻映　女鏢師續集

廣州
即映　一點　三點　七點　九點正
美高梅滑稽笑片
LOVE LAUGHS at ANDY HARDY
枉作多情
詼諧童星　米奇龍尼　傑作
癡漢意情人　到處尋佳偶　穿錯女人衣　跳舞打跟斗　被弄做伴郎　氣煞要出走　年頭到年尾　看過樂無憂

樂斯　一點　三點　六點　八點九
隆重選映
美華　12點半　兩點　七點　九點三
看東北
動員攝影師二十名，用去膠片五十萬尺！
關不住的春光
新曆一月初三日映
騰雲駕霧
優先隆重獻映
農曆十二月卅日晚　新曆一月廿八日晚
長春電影製片廠出品劃時代的紀錄巨片
張天賜　編輯
舉國渴望和平實現聲中，要細看錦繡河山的東北。森林大豆高粱魚鹽，畜牧煤鐵鑛產冰山雪海，不看本片不知東北的偉大和重要！

新中華
新中　一點半　三點三　七點三　九點正
華華　兩點正　六點九　八點半
三次證婚方成佳偶　千秋韻事今古奇聞
春風三度
舞台享譽廿年　搬上銀幕
(ABIES IRISH ROSE)
聯美公司發行　冰比士製片廠出品　藝術精湛　調利喜劇
舞台紅伶　米高　柴果天　☆　鍾妮杜露　領銜主演
消除人類歧視　世界大同！
打破種族觀念　天下一家！

全部歌舞　節目豐富　規模偉大　溜冰巨片
冰雪皇后主角　世界溜冰冠軍　桑姐亨利勁敵
比烈達最新傑作
飛鸞銀鏡
新紀元　跳舞跳舞
絕舞連場　名曲四闋　兩大樂隊
嬌舞驚裳　雲貼地、輕搖月珮。還似洛神乘霧去，更疑神女弄珠遊！
LADY LETS DANCE!
壓倒一切歌舞巨片！
集歌舞之大全
足趾舞！溜冰舞！琳巴舞！掌上舞！太戈舞！
明天獻映
金聲戲院

影迷　歌迷　舞迷　曉首　期待　歌樂　片霸
金聲戲院
◀今天最後重映▶
十二點　兩點半　六點　八點　九點
美高梅　景色美　妙歌樂名
「大地」女角　露意絲蓮娜
美利　芬格里
南域莎　領銜主演
翠堤春曉
港譯：舞曲大王
GREAT WALTZ
美國歌王約翰史特勞斯生平艷史

廣東省銀行聲明遺失倉單
（1437）號第（1337）號倉單兩張……業已遺失除將倉單內列印棉交回歷方外特登報聲明作廢
本行信託部第二倉

鳴謝名醫葉潤生啓事

新春娛樂爲我獨尊
樂善戲院新年初一起連演五晚
花錦繡班諧趣香艷瘋狂喜劇
◁街知巷聞•獨有好戲•再編再排•越演越佳▷
鍾無艷三本
（笑料多，笑到刺肚）（趣怪多，睇到開心）
譚蘭卿參訂•余炳堯莫志勤編撰譚作基小曲•郭從雲原意
……洪三和大畫師精心設計全部五幕架勢景……
一、輝煌奪命殿目景　二、通諧宮床紗帳景　三、月火燒寒宮夜景　四、忠堂形現變義景　五、盆棋會大高樓景
梁冠南　譚蘭卿　梁醒波　張舞柳　張醒非　少新權
留電話一九一二七一二
新春日場劇目
初一日　大送子　先演賀壽　花開錦繡
初二日　招待軍人
初三日　冷暖洞房春
初四日　刁蠻宮主慧
初五日　駙馬萬花獻媚
•初一至初五每天日場均由全體台柱出齊主演由頭至尾決不派代•

新春元旦太平戲院獻演
大利年劇團民卅八年度第一部鉅製
廣東先賢鄺湛若先生抗清殉國猺區艷遇史蹟
天上玉麒麟
廖俠懷　編撰主演
廣東文獻館館長簡又文先生贈劇
幽默輕鬆無限風趣
清入廣州粵城兵屠　居猺區物景地異風光
中大教授楊成志先生指導猺服器物仿製
張雪峯　演出設計
中國戲劇設計團精心設計十幕空前偉構奇觀大景
四牌樓元宵燈色景　古色古香海雪堂景　大森林人蛇蝙蝠精景　飛頭猺人吃人恐怖景　大瀑布水池倒影景　野火會猺女裸舞景　變季候野花怒放景　大東門古城樓戰景　永曆朝衆華行宮景　天上玉麒麟歸天景
黃秉鏗　陳燕棠　羅麗娟　紅光光　謝君蘇　廖俠懷
避免擠迫即日起定座
定座電話八七一三二
初一日場演　花染狀元紅
初二日招待軍人
初三日場演　夢裡西施
初四日場演　花王之女
初一至初五各台柱出齊演

新春新獻戲
海珠戲院
農曆新年獻演
大龍鳳劇團
（初一日日場先演）八仙賀壽•天姬送子
台柱主演　歡喜天地
初一至初五連演五晚
☆並初三初四日場☆
首次爆出三愚編劇社權威作品
寶玉晴雯愛
【石頭記中一頁　賈寶玉晴雯史】【紅樓夢內一段香艷情詞】
初五日演　俠盜一枝梅
陳鐵英　新馬師曾　林玉成　芳艷芬　梁瑞冰　歐漢姬　廖金鑾　緣衣郎　小金剛

經濟新聞

年銷花市陸續上市 商場不景銷流力弱
氣候冷暖不齊合時花卉尚少

【專訊】本市商場間，在年關結賬，貿易停頓之際，而漢民路、桑欄路間之花市，經二天來部署，林林種種，應有盡有，連年花市非暢盛，於社會普呈不景氣象之候，所擺檔口較去年畧少，氣候溫暖如春，桃花、梅花、水仙等均受冷縮關，多不應時，最高貴之牡丹花寥若晨星，桃花中枝普遍索三四千元，吊鐘花亦叫一千元左右，水仙花雙托每對七百元，金橘每對一千四百元，菊花一千元，上等花購買力弱，下等花如芍藥、萬壽菊等畧有點景，初期啓市未見暢旺，花商索價不敢過昂，防攔尾市之虞，開價大還價實之勢，各行商業均處惡劣環境中，得過且過估大多數，花市一年不似一年，難挽頹闌之感。（商）

鼓勵穗物資出口 貸欵銀團將成立

【專訊】本市銀行為鼓勵輸出口商，予以方便起見，現中央銀行刻特擬組織成立出口物資貸欵銀團，及國家行局指定銀行均表同意成立該團，各委員經已推定，參加各銀行主管為委員，并擬短期即可成立，其方式以掉期轉質貸欵等項辦理。（萍）

粮源豐供求足 昨米價趨穩定
昨粮管處限價不動

【專訊】急景殘年，谷米已無充場，昨晨東欄到附城土谷十萬斤以上，賑客停工在即，填倉無力，成交不過半數，價格無大變動，沙基米市交易已穩定，多已收辦，抑漲，部購粮存量充沛，供可濟求，且結賬銀根短絀之時，短時尤待春假期中，新粮止價已告穩定，粮當局對於零售限價，方面因上落不大，故無改變，均與前相仿，此間粮已趨高峯。

外【又訊】本市商場間，日到量自多，新市可望平定。（商）習慣，向於農曆歲底結算賬目，及元月初間，如春假休業之期，米糧公會亦援此例辦理。

金管局主管交代

【專訊】據悉：新任廣州金融管理局長周德偉氏，明日可由滬抵穗，目前該局經

告各會員自一月廿七起至二月二日（即農歷十二月二十九日至正月初五日）為休假之期，俾各會員便以結算賬目。

鹽稅價隨時調整 下月份將再提高

【專訊】鹽稅改制後，概照核定價格徵收，本月初核定價稅，每担一百廿七元六角，分七十六分，從價徵元，即一九十六……距今將滿一月。

昨據鹽局息：因此項稅價係隨時調整，商市價已漲一倍有多，故下月將可能提高，至鹽稅價係出財部根據全國各地報價核定，俟奉部令後，始能調整。（宗）

物資會無成就 樹寶將請辭

【專訊】據接近霍寶樹之人士透露：霍氏自赴滬輸管會辦理輸代手續後，業於前日返抵此間，與外間連日來霍氏極少

穗外匯牌價 昨重新調整
港幣掛牌三八四三七五

【專訊】此間指定銀行對外匯票及僑匯牌價昨（廿六日）又宣告調整如下：港幣三八四三七五元，美鈔二〇四五〇〇〇元，英鎊六一五〇〇〇元，叻幣七一七五元，盧比四六七元，（宗）

已開始辦理交代工作，俟周氏抵市後，迅速交代，日期可能係二月一日。（宗）

出口油突躍昇 外銷有新展望

【專訊】昨日市面各大商行，貨飾粉飾，清潔地方以度歲狀態，貿易望可暫，獨出口油類市勢突好，一元餘一担，傳有撤銷輸管制度之訊，人心興奮，意家頗多沾染，桐油成八一元，茶油成一〇五，茶油八三元，勢甚活躍，土產出口有新展望之勢。（商）

食油尾市醒 粗砂糖同挫

【專訊】距農曆新年不過二天，各行實貨多告休市，祇有少數年宵品而已，粗砂糖市昨日跌十元轉直下，砂糖市漲起而已漲客扒，吸後經昨日已轉漲，五六五元不一，花生油昨成二元，五元不行五元，扭後滑，早五十五元，飽和市食油同漲，外銷已拆家，大漲小早好頭傍力勁，每門市，二元餘，勢成，埠軋好頭傍晚景無變重濕價，之象。（商）

時，亦可能結束云。（宗）

急景殘年聲中 一織染廠倒閉

【專訊】際此年關當中，各業均呈不景現象，因頭寸週轉欠靈，永存銀行倒閉後，就桑欄路西榮巷卅七號興民榮電機織染廠，又發生倒閉情事。

轉口辦法將予放寬 穗台限額可望增加

【中經社訊】據輸管會悉：七八兩季普通限額，會早已分配完畢，證者共經簽發輸入許可，五百萬美元，月平均約為工業各廠限額同業工會，惟商未將各該額，輸管會完畢，額一用戶時不能分配，限致至九十兩季之限額總數，為額以往預料將不致較各埠，多因現在實行貿易，須連，一方面須視出口之情形，一方更須顧及國家外匯頭寸。

請求收購移轉證 央行仍未有答覆
移轉証價值每況愈下

【專訊】自央行停止收購外匯移轉證後，本市出口商人，對此極表不滿，派代表赴央行請求立即恢復收購，經於廿四日召開會議，並於廿五日作書面表示，商會業已去函催請，至昨日止央行仍未有答覆，遂於廿六日致文件接……

又訊：外匯移轉証自停止收購後，市場價一落千丈，昨日（廿六）更向下跌至四五十元，成交後又跌至九七之間。

港禁出口品 申請手續將予簡化

【港訊】據本港當局消息，有關方面對於申請出口貨品，其手續將予簡化，現在明日後即開始申請，出口貨品如有……

粮貸春假後提欵 昨已獲批准辦理

【專訊】粮商貸欵一千萬元，經洽商認可後，各粮商已組關係，向主管機關延期至春假後提欵，已獲批准，粮商以保留食米貸欵已……（商）

昆明的小鈔荒

【昆明航訊】自從去年八月十九日幣制改革以後（三十七），新幣（金圓券）的發行，給予西南邊民和人民的恐怖損失，更有不少的知識……

商場漫步

粵路貨運情形

（廿六日輸入）

品名	數量
生猪	一四〇隻
柴薪	八〇〇〇把
茶油	八九〇〇桶
生仁	七三三四包

（廿六日輸出暫停）

品名	數量
煙煤	二八噸
五棓子	九〇包
豆子	四〇〇包
木板	三二〇件

各縣粮情

【專訊】本省各縣粮情，以南海、番禺、順德、中山、台山等縣屬最缺粮份，曾寶安、東莞、新會等縣最高米價為……茲將廿五日核計以中米零售價（市担計）如下：

縣名	價格	縣名	價格
南海	九二〇〇〇	恩平	七九五〇〇
番禺	九八〇〇〇	曲江	七六五〇〇
順德	九四五〇〇	始興	四〇八〇〇
中山	九五〇〇〇	仁化	六二〇〇〇
新會	一九二〇〇〇	南雄	七二五〇〇
東莞	一〇一三〇〇	樂昌	七五四〇〇
寶安	一二〇〇〇〇	連縣	六六四〇〇
增城	八〇五〇〇	連山	一六〇〇〇
從化	四五〇〇〇	陽山	六二〇〇〇
花縣	七六五〇〇	英德	〇四六〇〇
三水	九〇五〇〇	翁源	八七〇〇〇
河源	九五〇〇〇	清遠	八二六〇〇

貨稅局明令廢止 完稅照代替印花
由昨日起開始執行

【專訊】市商會昨（廿六）日接財部廣州貨稅局函：本局印花一項，茲定本月廿六日起，所有捲烟、火柴、啤酒、洋酒、飲料品等，以前一律用印花稅照代替印花，完稅實貼箱面辦法一節，應予廢止。（萍）

以後供應處工商人自行申請批准以外，當局即可得輸出入手續，辦理無須再向出口之貨品，包括：糖、食油、牛油、白米、麵粉、破損玻璃、紗錠、棉布、空瓶、錫磚、棉紗、浴盆、圓棉花、生鐵、各種磁器、浴廁、鐵皮、金屬品……

增資鹽運商 限期辦申請

【本市訊】業經運商增資本額，業經當局規定最低以五千金元為合格，如不足者，須於廣州鹽務局申請增加，登記時……

各行商情表

元月廿六日

穀米類（以下金圓券計）（零售限價每市担）

寄眉米 一千二百九十七元；絲苗米 一千二百八十六元；銀占米 一千二百七十五元；七擔種米 一千一百八十九元；新興白米 一千一百八十一元

（市場批發限價）寄眉米 一千二百一元；絲苗米 一千〇二十七元；銀占米 一千一百八十元；七擔種米 一千一百八十元；新興白米 一千一百元；早米 九百五十廿元

（東西關谷價）絲苗谷 七百四十五元；新會粘谷 六百五十七元；中水谷 六百四十元；七担種谷 六百廿五元；大禾谷 六百元；貢白粘谷 六百七十五元

油麵類（每担計）

土榨生油 一千九百卅元；紅江生油 一千九百廿元；大菜油（司担）三千八百元；茶油 四千八百元；木油 三千七百元；土榨生油 一千二百五十元；潤大豆餅 一千二百八十元

生仁類（市價）（每司担）

長沙珠仁 二千八百五元；漢口生仁 二千四百五元；臨淮生仁 二千五百六元；四川生仁 二千八百八元；春州果仁 三千七百八元；北江果仁 三千二百元；北江生仁 二千八百廿元

鹽類

沙扒 五百六十元；廉尾上 四百元；平海 三百六十元；烏石核 四百五十元；三丫成 五百八十元

糖麵類（每司担）

棉花牌粗砂糖 二千一百八元；五羊干包砂 二千一百八元；新疆片糖 一千〇九元；海口赤砂糖 一千四百五元；長青牌麵粉 二千六百四元；漢兵船麵 二千七百五元；龍雙麵 二千六百八元；利朗麵 二千八百五元；綠天官麵 二千七百元

豆類（市價）

西珠黃豆 一千五百卅元；上茶陵黃 一千五百五元；柳州珠黃 一千四百八元；長沙黃豆 一千四百廿元；東江眉豆 二千元；北江綠豆 一千九百元；會仁烏豆 一千七百八元；左江烏豆 一千七百二元；北江紅豆 一千七百元；四江青豆 一千五百元

土洋紙

福建玉扣長樂 七四八元；四印永隆 五百元；大坪京文 二千九百元；南山京文 二千一百元；頂班黑桶 七百八十元；丹鳳南扣 二千八百元；四印實信 三千八五元；雲花東庄 三千二百元；和平東庄上 二千一百元；自力雄扣 三千百元；飛機雄扣 三千二百元；四印草紙 二千八百元；公字紗紙 二千七百元；大花貝刀 二千八百元；新時代士報 一千五百元；自打字紙 七百六十元；木鳥皮紙 二千〇五元；自由國紙 七百六十元

海產雜貨

行發菜 七萬六千元；北花菇 廿四萬元；湘蓮子 一萬九千八元；上金柴 五千二百元；信豐瓜中 一萬二千元；長沙絲特 五千三百元；洗白赤 五千二百元；梧窖蝦 八千五百元；招山蝦魚八 八千七百元；沙井秀濕 一萬八千四元；太平蝦米 二萬五千元；大地魚 二萬一千元；元貝 七萬二千元；西丁尤中 二萬七千元；22兩頭 十七萬六千元

外銷品

八步純錫 二萬一千元；錫碡 三萬二千元；雲南錫 一萬八千元；江西餞 一萬八千元；柳信子 三千〇四元；八角 一千二百五元；四江鴨毛 五萬七千元

工業原料

上白花士令 廿六元五；黃花士令 十八元；月石散每擔 二千八百元；月囍嘉士的 一萬三千五元；三角梳打粉 一萬三千元；鄧口梛油 六千二百元；濕皮油 五千八百元；大錨牛油 六千五百元；扎口鷄臘 三千七百元；一號漂松香 一千二百元；十字漂粉 一千二百元；金錢馬烟花 一萬一千元；750庄蔴廠每擔 十六元；二百零日華每擔 四千八百三元

燃料類

殼牌黃電油 八千六百元；殼牌桶火水 五千九百元；殼庄電油七 五千八百元；殼庄火水五 八千五百元；美孚火水 六千二百元；殼牌電油 八千三百元；殼牌禾火水 七千五百元；殼牌柴油 五千五百元；一二〇號柴油 八千七百元

花紗布疋（每疋計）

二號麻綫 一千六百元；上油膽紗 一千一百五元；六〇粉青紗 四十四元；粉青紗 七十八元；十支童軍 四萬二千元；廿支新金城 五萬八千元；廿二支銀月 六萬六千八元；四二支藍鳳 七萬八千元；大發 四萬一千元；天女 一萬七千元；廿二支藍鳳 六萬八千元；家鄉橋花担 八千五百元

華洋雜貨

鵝碼紗車線 二千七百元；力士牌車線 一千七百五元；正抗戰車線 四千一百五元；金鶴香梘 一千八十元；利華梘 一百八十五元；先施牙膏 八百元；二號開口鎖 一千二百元；三號白玉 三百六十元；二方牙刷 六百四十元；18寸突飛 四百三十元；三號牛仔 四百七十元；五雙金錢 四百七十元；二號金錢 七百元；三號金錢 四千〇五元；三號鑽火 一千百元；大喜膠鞋 八百五十元；金牛衛衣 一千一百八元；城庄奧丸 五千〇六元；三象縫針 七百四十元

野山大紅袍

此茶未發現之前，藏在深山野嶺，濟代時候，屬於珍奇貢品，胭紅葉色，質含異香，滋味特殊，無可比擬，有慮同好者，先嘗為快也，本莊作茗如林，任君選擇，新春歡客，情愫彌增。

始創茶業不二價

英記老茶莊

廣州分行十八甫北

第三分店漢民北路

買地聲明

本公司買受胡鄉偉如所有宅地壹幅，坐落廣州市德宣分局段內惠愛中路第二十號門牌所有而積大小深闊四至俱照廣州市政府地政局土地所有權狀（原用胡裕祥名義登記）圖則為據，經交定立帖，并於國曆卅八年二月十九日立契交易，倘有來歷不明或轇輵未清，請於期前向賣主理妥，一經交易概與本公司無涉，特此聲明。

先施有限公司啓

遺失聲明

茲遺失六二三路沙基東約十五號中央信託局儲蓄化藏名下第A02401號自來水水錶保證金收據一份，除呈請補發外，特此聲明作廢。

水腫蠱脹

聯名恭頌

已逾半載，康健如昔 ㊀劉新患脾病水鼓肚脹至四十四英寸兩腳腫裂 梁醫生廿天治癒 ㊁花生芝蔴行商會理事長郭澤農 ㊂大光報 ㊃東和鄉第八保保長劉新 ……

腳症名中醫師 梁端儕

水腫脚症專書 本館拾圓 ……

莊偉洪 專門醫久咳 咳血止 小兒鷄咳 全愈

如患此症，屢醫不愈，請快來診。醫務所廣州市十八甫南

無痛根治 痔瘡 痔痛 女醫助理 醫師陳大燿 陳志堅

汝霖痔瘡治療所 地址：全新無痛苦法治療永不復發

精醫 廣州泰康路中一八二五號 香港德輔道中一八五一號

中央註冊 中醫 丁蔚然女醫師

長治男女老幼內科各症

診寓文德南路一〇捌號二樓

行銷中外 享譽百年 痔瘡科 外科 特效藥 黃貞卷 膏藥

粵局十八甫路六十六號 港局永樂街七十五號 到處藥店有售

何可醫師

內外全科 法國鏡驗診斷痲瘋 皮膚花柳白濁專科 雙針混合最新療法 結束白濁白帶 X光鏡照驗人體治療咳血

醫時任食蝦醫愈任往選用美國法國新藥

羅四維女醫師協助婦科、人工受孕術、人工天乳保證美滿成功

何可醫院豐寧路八三號電話一一七六一 天塘街五五號

醫師 吳興華 包皮 痔瘡（特治）花柳 婦科

康價專制 女醫李紹 凡助理產婦科白帶閉經

診症時間每九日至三時在太平南五十二號電話一五八三五號三至六時在惠愛東路國民醫院

仁人醫社

上九東路八號

女西醫 岑敬業 專門婦科 通經水 主治閉經

冊年經驗精醫暗病難孕難產閉經花柳紅白帶人工健美留產……

李貫洲 中醫神經腦病

港省馳譽 中醫師 兼診療

門診由上午九時至十一時 外診預約 症狀病源明法閱 防等存書歡迎索閱

診所廣州大同路一〇二號

女醫師 黃文綸 專醫不孕婦女

◁新新公司對面▷ 西醫所十八甫一〇四號 留醫處秀北路九八號

趙秀醫院 電話一〇五三五號

廣州信鴿協會主辦 信鴿展覽

時間：本（元）月廿九至卅一日 連三天（即農歷元日至初三）

地點：本市漢民公園

內容：中外信鴿及一切

有關信鴿之書籍圖表 物儀器用具等目節豐富

☆歡迎參觀指導☆

廣州市信鴿協會啓

美術柏布 一百五十元

上海恒(?)丁公司 廣州分公司 下九路一三七號

年節

府上床上用品 應該採購

書

妙……妙

新出版 剪報附金圓卅元即贈最新出品 ……

贈

幀內容精彩保證滿意，如購滿二份……

遺失聲明

本人遺失廣東電業公司卅八年度白底藍字紅白邊第四十四號證章乙枚，除呈請補發外，特此登報聲明作廢。

麥袞華啓

遺失聲明

茲遺失鐵路運輸處第3383號證書一紙，除呈請補發外特此聲明作廢。

韶關車站 張瓊芳啓

遺失胸章啓事

遺失明德律字第一一三號胸章乙枚，除呈報補發外，特登報聲明作廢。

馮德培啓

吉地洋房出讓

茲有吉地數段洋房一所，座落東山馬棚崗附近，廉價出讓，合意者請電話七〇〇四三號找伍君接洽

遺失聲明

茲有呂汝康公館電話一六三八七號電話按金收據一紙，因事遺失，除照章呈報電話管理處請補發外，特此聲明。

各地通訊

新會獨洲捉賭的一幕
歹徒圍毆員警
奪回賭具幷繳去槍枝　所長被威脅受盡凌辱

【新會訊】昨（廿二）日縣屬八區古井那獨鄉發生賭徒圍擊捕賭員警案，茲將詳情探錄如下：查古井警察所長黃國禎自接長後，對警政及治安問題恐力以赴，近為視察轄內各部警政治安起見，特分別率警出巡視導，計十九日前赴沙梅鄉巡視對治安禁政指導至詳，昨（廿二）日繼續出巡至那獨鄉，抵步時，當由鄉公所派員接見，並陪同分別到鄉內各地巡視，詎行抵獨洲市內，發覺有賭徒在內，公然開設賭檔，當時黃所長親狀，乃即手令隨行警長陳萬儒，帶同警士十數人，前赴圍捕，當員警進抵市內時，賭徒發覺，哄然一聲，即作鳥獸散，無從弋獲，只得執獲番攤賭具四副，帶回該鄉聯保辦公處，飭令首席保長林奕藻簽結，詎料正辦理間，突聞處內人聲鼎沸，警察出門觀看，始悉有該鄉歹徒林卓堂，林華蓬等，手持犀利武器，聲勢洶洶，不由分說，即行衝入鄉公處內，黃所長及該鄉辦事人挺身制止，無效，卒被歹徒將賭具番攤四副奪回，並蠻向警員圍毆，將所有長短槍枝先行繳去，警長陳萬儒、警士吳安趙煥等均被當堂毆傷，黃所長在彈壓間，亦為歹徒以槍頭傷及左額及左膊各部。

歹徒兇相畢露　黃所長被迫簽

歹徒得手後，隨退出辦公處，以湯母生機槍等架於四週，聲言必須由黃所長簽寫收賭規及閙毆員警之具結，始允罷休，否則開槍掃射，決不徇情云云。當時黃所長視歹徒等兇相畢露，知不可以理諭，為顧全員警生命，如命簽寫具結，並經手收規及鄉民閙毆之具結，亦由歹徒林華蓬擬稿，並交回長槍六枝，短槍七枝，其餘短槍尚未交出，只將黃所長會同寫具結，黃所長迫得啞忍，於紛亂中，彈均未允交回，範圍之下，由歹徒起稿，所長會檢獲（廿三）日乃親自來江，結稿乙紙，呈報警局及縣府核辦。

新橋戒嚴　市況蕭條

【肇慶專訊】高要二區江南廣華兩鄉交界，最近潛到匪二百餘人，企圖未明，有犯新橋模樣，該鄉連日加緊戒備，夜間嚴密檢查各旅店戶口，現年近歲晚，市況因影響各行生意冷淡。（向）

台山籌修　縣痲瘋院

【台山訊】台山縣長李英，以縣立痲瘋院於抗戰期間被敵焚燬後，瘋人散逐，婦女時致發生追逐，特令民政科長黃樹伯，會同建設科長劉邦，前往踏勘，具以修設備估價，工料。（先肇）

查劃烟苗　一場惡戰

【東莞訊】一月二十二日上午十時許，東莞縣第三區聯防辦事處主任鄧兵中隊，任派出保衣二時，特務員八十餘員之及便衣組，烟苗，山前村赴常平烟苗之隊伍到達日上午一時，是員山村落該村，有武力突被一集結時，戰之際，一搶奪……（以下模糊）

匪劫客車　傷斃三人

【陽江訊】陽江第三區往那龍五號車，由陽江搭客開往那龍，行駛至陽江城十里亭，途中突有匪徒十餘人，由山上衝出，開槍向客車掃射，客車因傷斃三人，一名便衣死，傷斃一名，而平民亦有傷一名，又當地鄉長主任證明請示縣府。

汕市鑽石案　撲朔迷離
金舖老板携鑽機場被扣　稅務司却說沒有這回事

【汕頭訊】本市裕昌金舖，前經營古玩起家，該號店東於廿三日出乘機抵汕，來港辦到石一批，身携海關查獲，於是其港幣四萬餘元……（以下模糊）

東莞姚黃兩姓　近又醞釀械鬥
旗鼓相當準備大門殺　惠博數村將牽入漩渦

【東莞訊】二區石排鄉……（以下模糊）

興梅邊區　設聯防處

【梅縣訊】潮汕發動和平，梅縣及潮安邊區……（以下模糊）

汕市年關　僑滙激增

【汕頭訊】舊曆年關已屆，僑胞寄款多來……（以下模糊）

市橋電費　改收白米

【番禺訊】廿五晚七時，市橋三街……（以下模糊）

會城劫匪好狠！
以瓶插主婦陰　迫使交出金飾

【新會訊】會城煉丹井一號現年四十一歲之新荷屬歸僑黃殿顏，現年四十九歲，經商，一偽外居八年，於本年舊歷十二月廿六日返鄉，昨（廿四）日凌晨十二時許，有匪徒六人以兩人在門外把風，四人持短槍登二樓，入宅內威迫黃及住宿之夫婦住同居者，再用鐵線將手腳綁住，再用毛巾將口吸住，……

澳門大賭商　在官山被擄

【南海專訊】一區官山商人賭徒……（以下模糊）

惠陽縣農會　控稅局違法

【惠州訊】惠陽縣農會近來據各鄉農民報告，惠陽國稅局派員在各墟徵收糖稅，未發給稅票，此種行為實屬違法，分向當局控究。（文化）

鶴城有歹徒　勒索送年禮
江門猪販被匪殺害

【沙坪訊】據悉：鶴山縣南洞大四百餘眾，近日前我約一周漢鈴部會同自督勵後集匪，……

子窩賊　父被殺

【南海專訊】四區紫羅洞莊鄉保民羅秋稔……

四商會　冷落場面
【四會專訊】本城歲晚市面蕭條……

石灣地方團隊　被控收熟性費
【南海專訊】……

中山教育界多怪聞
迫要學生考試　出動警察

【中山訊】……

曲江刑警全體出動
擒著匪王文生　刼擄勒贖案積如山

【韶關特訊】曲江著匪王文生，……

廣寧兩偵緝　敲詐被拘辦

【廣寧訊】本月廿日，偵緝劉有金，同南泰衣店梁嫣，以言車市益榮店梁奉人，隆街黃金五等，報以共詐敲嬌，……

讀者之聲

自來水不來又是大半個月了！
豪賢路七十六號的住戶說：

編輯先生：豪賢路的自來水一停又是大半個月了，截到現在止，我們還未見水廠派人來修理，住戶是七十六號三樓的住戶，我們天天需用廿餘担水，由三樓到地下担水，天冷地凍，人手又少，苦處可知。水廠直接對人民影響最大的利益，為什麼該廠不會注意呢？敬請貴報轉請水廠該經常派員坐在廠裏，等辦便讀者修整，懇仰將此事刊出，促水廠先生們迅予設法改善。讀者林樹人敬上　卅八年元月廿六日

觀音山麓有露屍
望慈善機關迅速掩埋

編輯先生：素仰貴報肯為大眾服務，而我又是忠誠的讀者，茲有一事懇請先生同情援助：禮拜日下午余獨個兒去逛「觀音山」，百五十步）左則種有桐樹苗的地場上，偶發見赤裸裸未掩埋年約一歲的小女孩的死屍，開始發臭，慘不忍睹。請先生即代不幸的死屍（小女孩）去函慈善機關給她掩埋，還算是先生有德了，否則請在讀者欄內將此文刊出，我想社會上總有慈善的人的。讀者張超敬上　我于某機關上充上等兵，自愧無力，甚感悵悵！耑此謹祝編安！

白雲路歹徒猖獗　居民盼警局注意

編輯先生：我是貴報的忠誠讀者，現在向貴報刊載是幸，我是在本市東山白雲路二八號，東礦廠任職員，因為該廠地方寬大、前臨馬路，後臨河邊，此處乃為河邊之外，偏狹小的內街，一般歹徒出入之地，常向敝廠來盜取吾人之衣物，與及廠中之一切物件，每次均在午夜的時間，或攀墻或撬門而入，防不勝防，盼望治安當局與及該管分局機關，對於此附近宜為戒備，民不勝感激是幸。讀者沛上。

郵件問題
包裹遲遲未寄到，收件人心中發急

編輯先生：有疑問請郵局答覆……

律師黃倬羣
代王志堅聲明皇公金舖股權　並代警告黃蘭桂君依約履行
通告
效並代警告黃蘭桂君限於本（元）月底以前依約履行否則依法訴究等語除分函外合代通告
事務所：大新中路一七八號二樓　電話：一四三〇九

律師李國士（代）何宏鋆堂
訂買多寶街吉屋六九號
聲明
向賣主理安一經交易概與本堂無涉請代標貼公告並登報聲明等語所稱合法除代標貼公告外合代聲明如右
事務所：惠福東路惠新西街五號　電話：一一八九一

律師朱安瀾代
永昌堂麥麗生買福安街二十一號吉地
聲明
據稱憑中買受梁雄汝吉地一段坐落陳塘段內福安街廿一號經交定訂期本年二月四日交易該地如有爭議異議各種轇轕請向賣主理安交易後概與買主無涉除標貼外請代登報聲明
朱律師事務所光復北路廿五號　電話：一三一七三

律師朱安瀾代
李愛日堂代表人李以晃催舖客復隆號莫天徐交舖
啓事
據稱舖客復隆號莫天徐於民國卅四年十一月一日立約承租本堂所有狀元坊十九號舖房後座第三進批期卅八個月夫月底批滿經先函通知批滿交還此特到期內將舖交回勿再延

律師岑君讜代陳麗春買舖聲明
事務所：本市（三）長堤一百二十五號二樓　電話：一七九二一
據稱：「本人憑中買受余新桑前向余賞和買入吉舖一間坐落太平分局段內潮音橫街第十二號磚瓦木石一應俱全深闊照土地登記圖則為準經交定立帖定期本年二月五日交易如有來歷不明及華洋轇轕權利主張等情事希於本年二月五日以前與余君理安一經交易概與本人無涉」等情前來除代標貼外合代登報聲明如上
外合代登報聲明如上

梁景力律師代同德堂受買本市太平分局轄內中孚里第三號
即原日中和巷第三號
舖業公告
據稱憑中買受伍平森自置坐落本市太平分局轄內中孚里門牌第三號（即原日中和巷第三號）舖底頂手舖業一間所有上蓋連地四圍墻壁磚瓦木石及一切定着物俱全深闊四至均照廣州市地政局土地登記圖證為準經交定立帖定期本年二月四日交易如對上開舖業有任何轇轕及其他權利主張者希於交易期前與賣主伍平森理安或携同有關證據到本律師事務所聲明異議否則一經交易後概與買主同德堂無涉請代公告週知並代登報公告如右

律師伍小璞張誠甫
敬復李光前律師並警告黃冠強
啓事

鄺鐵公律師代裕成金舖
聲明遺失圖章及改換新章公告
據稱本舖之正式圖章（橢圓形花邊裕成金舖四字）昨因不慎中途遺失殆得改換新章（長方形花邊裕成金舖四字）行使該舖仲衡副理江德培聯稱本舖於七天內携回本號補蓋新章以符手續嗣後對內對外或担保揭借等一切法律行為除蓋用新章外幷須由正副經理會同簽字始生效力副代為聲明等語特代公告如右
事務所：廣州市文昌路興賢坊廿一號　電話：一四一〇五

鄧華卿律師代被竊失主鍾樸生物聲明
電話：一〇七四五
據稱「本人於卅八年元月廿三日在廣九火車途次被人竊去文件一包內藏有廣州市地政局發字第四七八號收條乙張廣東財政廳核發合成堂白字第三五號管業紅契乙紙上手白契兩張合成公司章保鷄蛋形厚蔭堂及鍾樸生小章各一枚及地稅收據多張除呈請廣州市地政局補發收條併陳明本人此次被竊上開證件作廢外敬請貴律師代登報聲明」等語合代聲明如右
事務所廣州市德政北路維荷塘十五號

律師陳孝瀛代徐餘慶堂受買吉地公告
據稱一本堂憑中買受坐落廣州東華西路東新街段吉地一段深闊四至照登記確定證為準經交定立帖訂明本年二月六日立契交易對於該吉地如有債權債務及其他有關問題請於交易前與賣主理安一經交易概與本堂無涉請代登報等語除標貼外合代登報公告
事務所惠愛西朝天路六十號二樓

律師容伯強代黃裕厚堂訂買清水濠梓柏坊二號房屋聲明
據稱一本堂憑中訂買阿吉慶堂所有自置房屋乙間坐落東堤分局內德政中路清水濠東約梓柏坊門牌第二號所有上蓋連地四圍墻壁門樓一切照登記確定證為準經交定立帖訂期本年國曆一月廿七日立契交易如對上開房屋有債權物權關係及一切法律上轇轕未清請於期前以書面向本律師聲明如右
事務所：本市龍津西路第六號二樓

律師林芝榮代薛聖掬聖揆買受本市越華路七十一號舖業聲明
據稱：「本人等憑中買受鍾介民于民國二十三年八月廿六日承讓之潁川堂鍾潤松等之嘉廕五福鍾氏試館一間坐落廣州市小北分局轄內越華路門牌第七十一號深闊四至面積均照所有權狀圖則為準所有上蓋連地四圍墻壁磚瓦木石附着物俱全經立帖交定茲定期本年國曆二月五日交易對於上開舖業如有重複典按蒸嘗共有及任何權利關係希於交易期前向業主理安並函知貴律師一經交易概與本人等無涉請代登報聲明如右
事務所：一德路四一四號二樓　電話：一〇五〇四

律師李業文代駱肇基訂買恩寧路鍾巷拾柒號屋業公告
茲代駱肇基向福成堂杜華乾買受其個人自置坐落廣州市黃沙分局段內恩寧路鍾巷第拾七號門牌坐北向南無批租屋業一間四至面積均照登記權狀所有上蓋連地四圍墻壁磚瓦木石暨附着物一概俱全經立帖交定茲定期本年國曆二月八日簽契交易對於上開屋業之所有權如有爭執異議或主張其他物權債權等權利者希至遲於本年國曆二月八日前用書面向本律師提出證明並與出賣人理安否則一經交易概不負責
事務所：第十甫實華路口七號三樓　電話：一式六七四

伍雄進律師代退股人鄭鉅承頂股人華南罐頭廠承退股聲明
據上開雙方當事人稱鄭鉅前占有華南罐頭廠股份現因志圖別業自願退股由華南罐頭廠承受訂期卅八年一月廿八日交易如有權利關係者即與鄭鉅理安一經交易後華南罐頭廠生意盈虧概與鄭鉅所占之股份絕無權利關係請代聲明等語合代登報聲明如右
事務所：寶珠甫路二三號三樓　電話：壹式式三三號

岑君讜律師代馬上志承頂聲明
據稱：「本人現與陳國維君頂受本市真寮路二百四十三號南強行全部傢私什物期二月二日交易如有糾葛或其他權利主張請於交易前與陳君理安否則一經交易概與本人無涉」等情前來合代登報聲明如上
事務所：長堤一二五號二樓　電話：一七九二一

教育與體育

市中下學期收費 教育局昨已核定
高達白米百三十市斤 各家長均感不勝負担

【專訊】市立中學下學期收費標準，昨經教局核定：每生收學米七十五市斤，進修金四十五市斤，什費：高中十五市斤，初中十市斤。師範學校另准增收校舍建築費十市斤，職業學校實驗費十市斤。（依）

【本市訊】市立中小學校收費，雖經市參會提出討論多次，報紙所發表者多乃關于小學者，對中學方面則秘而不宣，市立一中二中昨已開始註冊收費，計共收學費教師費什費共白米一百三十市斤，另金圓二百元，約合港幣六十元，與香港學校收費相差無幾，但市庫實際已負擔市立學校全部開支，今各校又重收多金，使各家長增加負担，各方多有批評，望當局予以糾正。（時事社）

【本市訊】本市各公立中小學校收費辦法，經教育當局核定，以米交收，各校校長已按照各學生家庭環境，均照核定數額，經濟相同，學生多寡，非盡實業，得預繳各公立學生學米，記，依登記預繳不發，免學位者，族費學校已留位，其他學生將請求核定徵收或請按月勻繳，展期繳交種種情形。

本市東西南北中五區學生人數，不一而足，惟各私立學校因爭學生，亦有各校分班不同，貧者淺甚，現有學生若干人，若干人請求，富者深知，計有學生若干人，預繳學者若干人，繼續攻讀者又若干人，繼期收支，恐難相抵，退學者各項預算，全體教職員共苦開會研究，與以各學校維持，數公立將各校期不同，（聯聲社）

中大放寒假 假期將延長

【專訊】國立中山大學，昨正式公佈由一月廿一日起放寒假，但教職員在假期中仍須上午照常辦公，據該校統計，在寒假中留校學生約一千四百餘人，返鄉者則有一千零九十人，該校下學期開課原定二月九日，但寒假期三天，故延長上課日期，至二月十九日上課，一俟消息證實，該校即將佈告。（僑聲社）

藝專籌組實驗劇團

【本市訊】市立藝術專科學校，因省運會將於近日舉行，該校擬提倡戲劇，特在學校近年來，經已研究理論與實際，爲使學生能增進學識，並加強戲劇，組織實驗劇團，將擬具計劃，以便學生演出，該校並決定下月中旬開始公演，選擇劇本，即將組織一劇團。

軍人子弟校 昨接收傢私

【本市訊】軍人子弟學校校長梁鴻，將於二月廿五日開學……

青輔會昨否認 收容南來學生

並未奉令與廣局商洽

【專訊】教育部青年輔導會廣州分處，對於報載南來學生由該處收容，記者昨往訪詢，據該處主任稱：該處並未奉令收容南來學生，至於學生工作之登記，亦係由各地方辦理，關於南來學生，本處目前並無收容辦法，且與省政當局亦無商洽，如南來學生有任何困難，可向各有關機關請求救濟，該處並無權力辦理云。

如此補助費 金券二百元

【專訊】教育部撥發本市教育運動費，市局各省市，今已撥到金圓卷二百元，分配圖書館、博物館、民教館等使用。（令）

董事會同意，前往接收該局校舍及傢私，據悉，部份分配在中山大學校舍，並將該校長及軍事員一併辦理，該校分別開學，仍在籌辦中，並將來推及軍屬子弟入學。

少男少女 冬令學習

【本市訊】本市青年會少年部由今日（廿七）起至三月廿三日，舉行冬令學習會，內容分學習、音樂、戲劇、文藝、美術等科，學生均可參加，該會並邀請名流演講，年來成績頗佳，凡青年會少年會員均可報名。

南京疏散關係本處與部方電信公文中斷已有月餘，職員由部調用之廿餘人，亦迄未抵處。（依）

兒童新村 設收容所

【專訊】兒童新村，在臨時收容第二院內，昨開會決定，設立收容所，容納難童二百餘人，並由有關機關負責，派員辦理，第一批難童，由該院教員負責。（令）

市立圖書館 將籌募經費

【專訊】市立圖書館負責人談：該館經費每月限額，因物價高漲，業已不敷，擬呈准教育局籌募，俾得維持。

台空軍通訊學校 函中大選送學生

【本市訊】台灣空軍通訊學校，爲培育通訊人才，函請本市中山大學選送畢業生，前往該校受訓，凡理工學院畢業生，均可報名，志願者可於月內向該校登記。

雁翼中學 增添班額

【本市訊】本市雁翼中學，極力充實設備，對於學生管教，尤爲注意，該校下學期擬增添班額，招收新生，已開始報名，並定於二月初開課。

英國現況

李儒勉

英國政府已一方面採取積極步驟，促進社會福利，另一方面亦竭力推行工業國有化，國民保健法，社會保險法，國民救濟法等四個新的法案，已於今年七月五日開始實施，這是英國新的社會福利紀元的開始。

這個法令不僅是爲國家服務，而且是一個健康的國家，使得各人都不以病爲苦，以其所得的錢，全部用在病人身上，無論是貧病的，富有的，皆得同等的醫療，全國人民的健康，均由國家負責。

人類進步的先決條件在教育，英國自從一九四四年的教育法實施以後……兒童到了五歲便須受教育，直至十五歲爲止，可免費受中等教育。

廣雅否認 立院借址

【本市訊】考試院廣州辦事處，昨據報載：立法院遷穗，將借廣雅中學校舍爲院址，昨該校負責人否認，謂該校並未接到任何通知。

普育小學 擬增班

【專訊】小學年級插班生外，一年級春季始業，爲應付南來學生，擬於下學期增設班級。

美教授唐廷廣 大講學

【專訊】美國哥倫比亞大學教授唐廷博士，應中山大學之聘，來穗講學，近日擬由港來穗，講述美國教育，有志研究者，可免費旁聽。

時代國語所 第二屆畢業

【專訊】西關龍津東路時代國語講習班，第三屆高級國語班，自九月開課，迄今四個月，已於昨日舉行畢業典禮，由該所長主席，勗勉各生努力。

讀者聯誼會 昨開籌備會

【專訊】省立圖書館讀者聯誼會，昨天舉行籌備會議，出席讀者六十餘人，杜定友館長主席，致詞勗勉各讀者對今後會務進行，問題熱烈討論，議決：（一）以十人爲一組，分政治、經濟、法學、文學、戲劇、書報等組，聘請專家指導；（二）經常組織研究；（三）每人每月收會費廿五元。（依）

僑大招待 教界名流

【本市訊】私立華僑大學校長王淑陶，為使社會人士明瞭該校辦理情形及發展計劃，定於本月廿六日假河南鳳凰崗該校招待教育界名流。

【本市訊】本年度第二學期大學生入學，已決定徵收學費及雜費，該校董事會規定每生徵收……

中大下期收費 增加二十五倍

【專訊】國立中山大學本年度第二學期收費，已決定照上學期規定數增加二十五倍。（依）

來函照登

有小數人觀該校，擅自開會，破壞校產，仍請該校當局防範，以免受損，並請該校校友長協助，維持秩序。

陸總欲收院址 九齡學院焦急

曾電余主任懇收成命

【本報訊】私立九齡學院，自去秋創設以來，積極推進院務，頗得社會人士讚揚，該院院址，在東山……

△陳文甫捐書二千餘冊

寶化大學增設 港校及附中部

【專訊】本市文化大學校長廖英鳴，對於學校之發展，極爲努力，該校正籌設港校及附屬中學，並在香港覓得校舍……

公開答覆

郵局來函答覆 保留資格 聽候傳用

卅三年度郵務佐取錄者

通訊地址：十八甫建隆新街十號 讀者張仁佩上 元月廿五日

敬將本局答覆貴報卅八年一月十五日所載「卅三年度郵務佐考試取錄未傳用者之公開復函」附奉，並希惠予免費刊登，此致大光報　附函乙件

廣東郵政管理局啓一月廿五日

「查本局卅三年度在韶關考錄之郵務佐八十四名，原擬分派本省各地郵務局助理儲金及匯兌業務，旋因韶關失守，本局駐韶辦事處隨而撤遷，考錄人員僅傳用十名，此外未傳用之人員，亦見冗餘，當經郵政總局准予停辦…」

尋訪

黃永昌：三兄鑒：一戰別十載，勝利迄今未獲音息，見報祈即示近址，寄本報資料室黃海歆先生轉便安。

四弟永安啓

衆賢中學 招生

報名地點
盤福北路 中華北路 本校

班額	高初中一年級新生及插班生
試期	二月五日
獎學	公教人員子弟八折優待 特設獎學免費額五十名
膳食	供備學費特廉

董事長簡作楨　校長簡竹超

市立藝專主辦寒假藝術講座 招生

（一）資格：中小學圖音美勞教員及曾在中上學校畢業或有志研究藝術者（二）日期：二月五日至二十五日，每日上午八時半至十一時半（三）講材：樂理、戲劇、文學、詩詞、藝術理論、山水畫、西畫、雕塑、音樂…

講師：胡伯孝、黃文寬、麥華三、易熙吾…

校長高劍父　簡章備索

廣州前程高級無線電科職業學校 招日夜男女生

（一）收音機裝修（二）電信報務（三）工程機務

校址：中華中路學宮街七號　辦事處惠愛中路一七二號三樓

番禺明倫教育文化資產管委會 招佃承耕沙田啓事

茲有本會產業沙田土名沙鼻翢坊四頃八十畝上下天祿三頃四十五畝三德遞五十畝廟仔後一頃三十六畝，定於本年二月三十一日下午二時在廣州番禺學宮本會內公開招佃承耕，如有意承耕者，請到會閱章競投可也此啓

律師吳善百代劉兆應堂買業聲明

據稱本堂憑中買受陳惠鴻自置坐落廣州市漢民路第二零五號舖業全間所有上蓋連地及附着物俱全，共舖內式櫃裝修照租簿列載清楚，經交易訂期三十八年二月一日交易…

律師李光前代黃冠强邀約張誠甫清算公興行財產事

律師羅寶璿代寶勝堂置業通告

律師張道元代張行仲向高彬律師代大成堂買地異議聲明

廣州市陸軍在鄉軍官會主辦 國民健康運動游樂場今日下午五時開放

歡迎參觀 不收門券

場址：西關第十甫馬路

設備豐富：健身室・音樂廳・游戲台・歌舞座

嚴衛頤醫師 肺科・X光科專門

專醫肺病咳血、痰血潮熱、胸痛消瘦、心病內科等症

X光照驗心肺腸胃內臟

特殊照驗：深淺肺部、頭部骨筋、腎腸小腸、胃及食道、全腸腎管、膀胱尿道、大部實管、盆骨胸骨、手足四肢、胆囊肌管、全部脊柱、耳鼻喉管、心臟內臟、肩膝各部、胎兒診斷

開鏡照驗：各種透視照片不限時間（照片者透視不另收費）

總所：太平南路五十四號

肺病療養院：豐寧路五十四號「即原日大同醫院」

廣州市市立醫院院長 廖漢潛醫師專醫肺病設備

市立傳染病醫院院長

美國高度X光鏡照驗肺病透視全身

特長：肺病預防針、結核治療針、肺病治療針、人工氣胸針

專醫：肺病咳血咳嗽咯血痰中帶血漸熱盜汗胸痛哮喘消瘦

開鏡透視全身：每日下午一時至三時免費透視照片不限時間

地址：太平北路一七二樓太平醫社：附設留醫電話一七〇八九號

許仁大醫師創製・內分泌荷爾蒙劑・最特效補腎藥王・

許仁補腎丸專醫男人腎虧

語云「十個男人九個虧」故腎虧係男人通病。必需從速補腎。方能成爲碩壯偉男。許仁補腎丸。專醫男人腎虧。神經衰弱。子嗣艱難。發育不全。不能人道。陽萎早洩。遺精滑精，九醜無能。夜尿失眠。精稀精冷。腰酸背痛。氣血兩虧。斲伐過度。身體畏寒。及一切虧佬病狀。一經服食。保證藥到回春。確名醫聖藥也。患腎虧者。請從速購服之。

許仁補腎丸・各處藥房均有代售（總發行）豐寧路四十五號許仁醫院（旁太平戲院對面）

新任粵省主席 薛岳今晨就職

各界同時舉行歡迎大會
舊任廳長委員昨謁薛氏

【專訊】新任粵省府主席薛岳將軍，定今（廿七）日上午十時，在中山紀念堂舉行就職典禮，正式接任視事，屆時將由秘書長鄒琳代表宋前主席交代，薛主席昨已發出柬帖，請各機首長各界來賓前往觀禮，交接完畢，粵穗各界民衆隨舉行歡迎薛主席回粵主政大會，各機關學校社團屆時均派代表五十人參加，至人事方面，據悉薛主席，已面諭鄒秘書長轉致舊任各單位首長安心工作，繼續協助省政，同時以誠懇態度極力挽留鄒秘書長，惟鄒氏辭意仍堅。另據靈通方面人士預測，未來省府各重要單位主管人員，如下：秘書長王光海，民廳李揚敬，財廳區芳浦，建廳李大超，教廳方學芬，省銀行丘國維，保安副司令吳逸志。（力）

【專訊】省府舊任各委員廳處長，秘書長鄒琳，財廳長胡恒，建廳長謝文龍，教廳長姚寶猷，民廳長華振中，省銀行總經理杜梅和，實業公司總經理侯或華等，於昨（廿六）日上午一時，在省府秘書長室會商目前省政工作處理及進退問題，迄一時四十五分始散會。當晚六時并聯合在南閣酒家歡讌薛主、粵穗黨政軍要員余綏主任漢謀，黃鎮球，鄧劍泉，張達培南，歐陽駒，林翼中，陸幼剛，方學芬，吳逸志，丘國維，方人矩，李揚敬，王光海，黃世途，余俊賢，吳高信，李大超，李祿超，陸文灝，劉襄漢，黎鐵漢等廿三人均被邀作陪。（力）

薛主席訪兩廣監委
對監察工作極表尊重

【中央社訊】薛主席岳昨（廿六）日上午十時半偕同李揚敬吳逸志兩將軍前赴本市逢源沙地訪晤監察院兩廣區行署監察委員，當由委員鄧森洲接見，相敘甚歡，薛主席對於監察工作，極表尊重支持，對於集思廣益，保衛國家，拯救人民，更具決心。鄧委員讚佩薛主席之賢能，及預祝其勳猷益懋。

張發奎（中）余漢謀（左）薛岳（右）祭七十二烈士（李景開攝）

連同鄉會同人以薛岳將軍奉派主粵，張發奎將軍奉派主瓊，爲表示祝賀起見，定於明（廿八）日上午十一時，在南韶連會館大禮堂舉行歡迎大會，屆時該會屬各縣參議會，國大代表，立法委員，監察委員，各鄉紳等，將一律出席參加。

南部連同鄉會 歡迎張薛兩氏

【中央社訊】南部（中央社訊）新任省府主席薛伯陵將軍自前日下午乘粵漢車抵穗後，於昨（廿六）日上午十時半偕同李揚敬驅車親赴西關拜訪鄒海濱先生，商談有半點鐘之久，始興辭而去。

【博愛社訊】新任委員，及預祝佩共助同政府，人民，并表必欲清貪污，進與外人及薛主席之賢能…

余薛張三長官 昨祭革命先烈
各界另定期歡迎三氏

【專訊】余主任漢謀、薛主席伯陵，張將軍發奎，昨（廿六）日下午三時，自廣東招待所驅車赴東郊，恭祭革命先烈，陪同往祭者有吳奇偉，吳逸志，方學芬等多人，先至黃花崗向七十二烈士墳塋致祭，余薛張三長官聯名獻一花圈，如儀行禮後，轉赴鄧仲元上將墓致祭，隨又往一師墳場，朱執信墳前致祭禮，備極肅穆，下午四時餘返市。（因）

【民信社訊】粵各界定於本月卅日上午十時，假中山紀念堂舉行歡迎余（漢謀）薛（岳）張（發奎）三氏大會，屆時各機關社團學校一律參加，會後舞獅巡行，以資熱烈。

粵漢路衡陽段 工潮圓滿解決
各次班車照常開出

【專訊】粵漢路衡陽段工友，日前因年關已迫，在新待遇未發之前，請求該路局長杜鎮遠，准予每人暫行借支二千元，以應付年關，于廿五日前赴請願，因與交通部發生衝突，以致全體工人罷工，經已圓滿解決，各次班車至昨（廿六）日均照常開出。（衡）

社會處舉行七週年紀念

【本市訊】昨爲省社會處七週年紀念，該處於下午三時假海軍聯誼社舉行紀念大會，參加者有該處及附屬機關全體職員共三百餘人，致紀念同仁，首由陳處長洪範致詞，希望各同仁本以往精神，領導社會，…

又一雙癡男女 服毒殉情
女已懷孕成兩尸三命
反對盲婚胞兄不諒不如一死

【專訊】昨（廿六）日上午十時許，南路大南旅店發生一宗男女住客服毒自殺命案，女子懷孕三月，成爲二尸三命慘案。詳情誌下：（廿五）晚十一時前，有男子身穿絲綿藍色長袍，女子身穿紅花旗袍，同一緞鞋，男子入店開房，住廿四號房，登記名黃志明，廿四歲，女名…

絕無戚容 突然仰毒

開房後，即外出，十二時方返，欲返房內，但店伴…，女子名黎冰心，廿二歲，順德人。…

遺書願望 合葬一穴

內稱：「我倆厭倦世間，決定離此濁世，…

國大代表 聯誼叙餐 今日舉行

【本市訊】廿七日下午六時，粵籍國大代表，在大德路京滬穗代表叙餐，歡迎各地旅穗代表，并聯絡感情，交換意見。

清稅成績好 再展期兩天

【專訊】本市稅捐處爲應年關之需，規定昨（廿五）日截止，期限屆滿，延長兩天。據悉此次清稅成效甚佳，已收一二千萬，原定收額五百萬元，當不難全收。（敎）

慰勞征屬 今晨開大會 并發慰勞金

【專訊】市府定今（廿七）晨九時假市府禮堂舉行廣州市三十八年度春節慰勞征屬及遺族大會，并發給征屬及遺族慰勞金每名五十元。該會由歐陽市長親自主持。又：征屬及遺族登記，截止於昨（廿六）晚。（敎）

農歷年關 治安可無虞
軍警憲分頭負責
娛樂時間將不受限制

【專訊】市警備司令部，奉余主任核定年關治安措施辦法，已於昨（廿六）日施行，該辦法要點：（一）警察局分轄巡邏，若干小隊，配合警察卡車，…（二）市區各劇院娛樂場所，不受時間限制…

年晚商場忙 商選訟案改期傳審

【專訊】市商選訟案，前由雙方提起上訴，原定廿六日下午二時在高院傳審，惟因雙方均以年關商務繁忙，聲請改期，該案遂延至…（法）

粵省參會通電 呼籲國共先行停戰
並列具大會議決案送請薛主席注意

【專訊】省參議會昨（廿六）日舉行第二次駐會委員會議，林議長翼中主持，…

致李代總統電

【中央社訊】省參議會昨分電呼籲中共及政府方面先行停戰，並分電李代總統，原電如下：（一）李代總統鈞鑒：…三年內戰，海宇騷然，民生元氣，斲傷殆盡，…

不能拋售 配餘米糧

【本市訊】市配售處負責人談，…

管轄五省 最高法院穗分庭

【專訊】最高法院穗分庭設置之廣州，管轄桂、湘、閩、贛、粵、川、康、黔、滇等…

李漢魂今來穗
李氏聯宗會派員往迎

【中央社訊】前廣東省主席李漢魂，廿五日由美抵港，李氏聯宗會理事長李…等赴港迎候，定於今（廿七）日來穗。

五省物資交換 當局繼續實施

【專訊】省物資交換…

陸匡文將任 綏署秘書長

【專訊】據悉：廣州綏署秘書長陸匡文，副參謀長張忠良。（力）

許宇富家 未符女意

湛新鹿區太平墟 被匪攻入
赤坎亦傳有匪潛進 施行戒嚴在搜索中

【湛江廿六日專電】廿五晨匪數百人攻入新鹿區太平墟，…

致毛澤東電

毛澤東先生鈞鑒：…

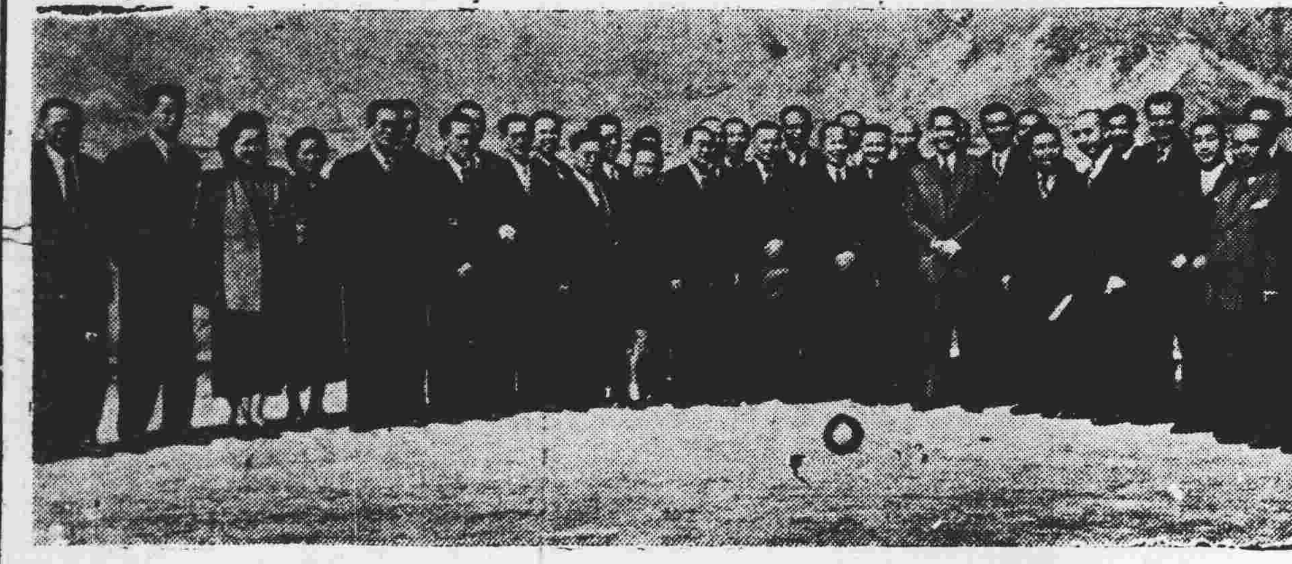

李漢魂（有〇者）由美抵港與歡迎者合攝（林季廉攝）

長壽區消防籌委會 加緊工作

兒童新村董事會 昨開首次會

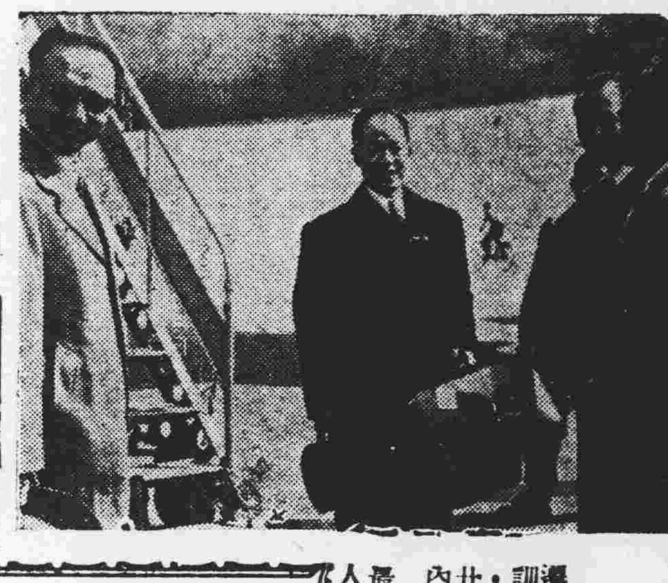

李漢魂由美返國抵港後下機情形（林季廉攝）

國防部南遷 部址擇定燕塘
銓敘部高級人員抵穗

昨由港開穗快車 在吉山遭匪劫
兩卡車搭客財物損失重大 一憲兵被擊斃數搭客受傷

【專訊】昨（廿六）日下午三時許，由港開穗快車抵吉山站附近，…

一矢雙鵰·老妻下堂 子不供養·老父投水

衆生相

訂婚啓事
我倆自識以來情意相投願訂白首之盟經承陸海濤先生之介紹並得雙方家長之同意謹訂於元月廿四日在坪石廣州酒家訂婚特此敬告 諸親友
程樹新 李桂新 同啓

訂婚啓事
長男惠光 長女玉蘭 謹於元月廿四日在廣州舉行訂婚特此敬告 諸親友
蕭毓麟 方子豪 敬啓

結婚啓事
楊道彰 馬瑞映 敬啓
我倆情投意合並徵得雙方家長同意詹於民國卅捌年一月廿六日在廣州市結婚特此敬告 諸親友

國民高級助產學校招
教育部備案 教育廳備案 市教育局立案
（一）助產班 （二）藥劑班 新生 及各級插班生
（一）報名：本校太平南五二號二樓 （二）試期：二月五日二月十一日 （三）校址：惠愛東路七三號電話11584
膳宿俱備章程備索 新校設備實習均多 校長吳強華

敏伯英文學校
已開辦卅七載 市教育局立案
開課：新曆二月十二日 校址：十八甫南由冼基西入

番禺縣立中學招生
（一）招收初中一年級下期二年級下期轉學生（二）報名日期及地點：二月二日至十日在惠愛東路番禺縣府通訊處（即八桂中學右鄰）（三）考試日期及地點：二月十二日上午八時在八桂中學內（四）校址：在廣州東郊蘿崗洞每日有車往返

南海縣立師範校長陳銘新鑒
前提去本會經費上白米共四百一十三司斤現學期屆結束亟需清算數目俾便公佈惟校長一去兩月餘迄未回校而在校各主任無法處理請即返校結算爲禱
南海縣立師範學校學生自治會啓

餘姚 陶明唐兄鑒
弟已抵穗未悉尊址見報速駕十三行中央合作金庫王家驊轉
滬高師定啓

廣東西村士敏土廠更換證章啓事
本廠現製定三十八年度職工證章爲圓形藍底白字定期元月廿八日換發所有以前發出之證章自同日起一律取消作廢特此登報週知

廣州市職業婦女協進會通告
本會現將改選前經通告各會員來會辦理登記茲因時間已過爲便利未及登記之會員起見特展期至二月五日止凡屬本會會員希於上開日期來會辦理登記手續爲要此佈 本會全體會員

中國石油有限公司 永明貿易行啓事
永明貿易行現有一九四三年式威利士牌引擎號碼（MB-405364）號牌照國字（16-1840）號小型運車乙輛讓與中國石油有限公司廣州營業所於卅八年元月廿日交易經由中國石油有限公司登報聲明外茲爲過戶手續清楚起見特再聯合登報聲明此啓

廣東省衛生處公告
查本處現奉衛生部撥到美國經濟合作署補助本省痘苗一大批以爲本省民衆免費接種之用如各公私立醫療機關樂意辦理該項工作希即逕函本處洽領以期普遍施種特此公告
處長 朱潤深
（38）衛三防字第 號 中華民國卅八年元月廿四日

聲明啓事
國元堂茲因需款自願將新元號染廠之蒸汽爐一個光軸一副抽水機一副押與大成堂訂明六個月本息清還如到期不能清還者上項機器自願斷讓與大成堂處理國元堂不得過問除交易立帖外訂于三十八年元月廿六日交易上項機器任從大成堂處理國元堂不得異議及索補分文上項機器如有糾葛轇轕請於期前與國元堂理妥一經交易後概與大成堂無涉
甲方大成堂 乙方沈國元 同啓

招投建築工程啓事
茲定二月八日上午十一時在花縣參議會開投建築縣政府頭門工程如有意投承者可到花縣縣政府領取章程圖則并繳納圖則費金圓一千元
花縣縣治營建委員會啓

家老爺百川之元配伍夫人於本月廿五日亥時仙逝謹擇國曆元月廿七日農曆十二月廿九日上午十時大殮謹此奉聞
大同路叢辰坊十四號張宅家人稟佈